500 KURUŞ
YIL 6
SAYI 2272,

PERŞEMBE
4
EKİM 1979

EKONOMİ
Politika
SAVAŞSIZ SÖMÜRÜSÜZ BİR DÜNYA İÇİN

bir ekmek bir Politika

Adana'ya atanan emniyet müdürü görevden alındı

Adana (İSTA) — Cevat Yurdakul'un öldürülmesi üzerine polis örgütünün karşı çıkmasına rağmen Adana Emniyet Müdürlüğü görevine atanan Ahmet Karakurt görevden alındı. Adana Emniyet Müdürlüğü görevini Sıkıyönetim Komutanlığı tarafından atanan Albay Osman Çitim'in yürüttüğü öğrenildi. Adana Emniyet Müdürlüğü görevine Kastamonu Emniyet Müdürü Yaşar Gökışık veya Tokat Emniyet Müdürü Necmettin Ertuğrul'un atanması bekleniyor. Öte yandan Adana Emniyet örgütünde sürdürülen kıyımın listelerini kadrolarını MC döneminden bu yana muhafaza eden İstihbarat Dairesi elemanlarının hazırladığı ve listelerin Sıkıyönetim Komutanlığına da verildiği belirtiliyor.

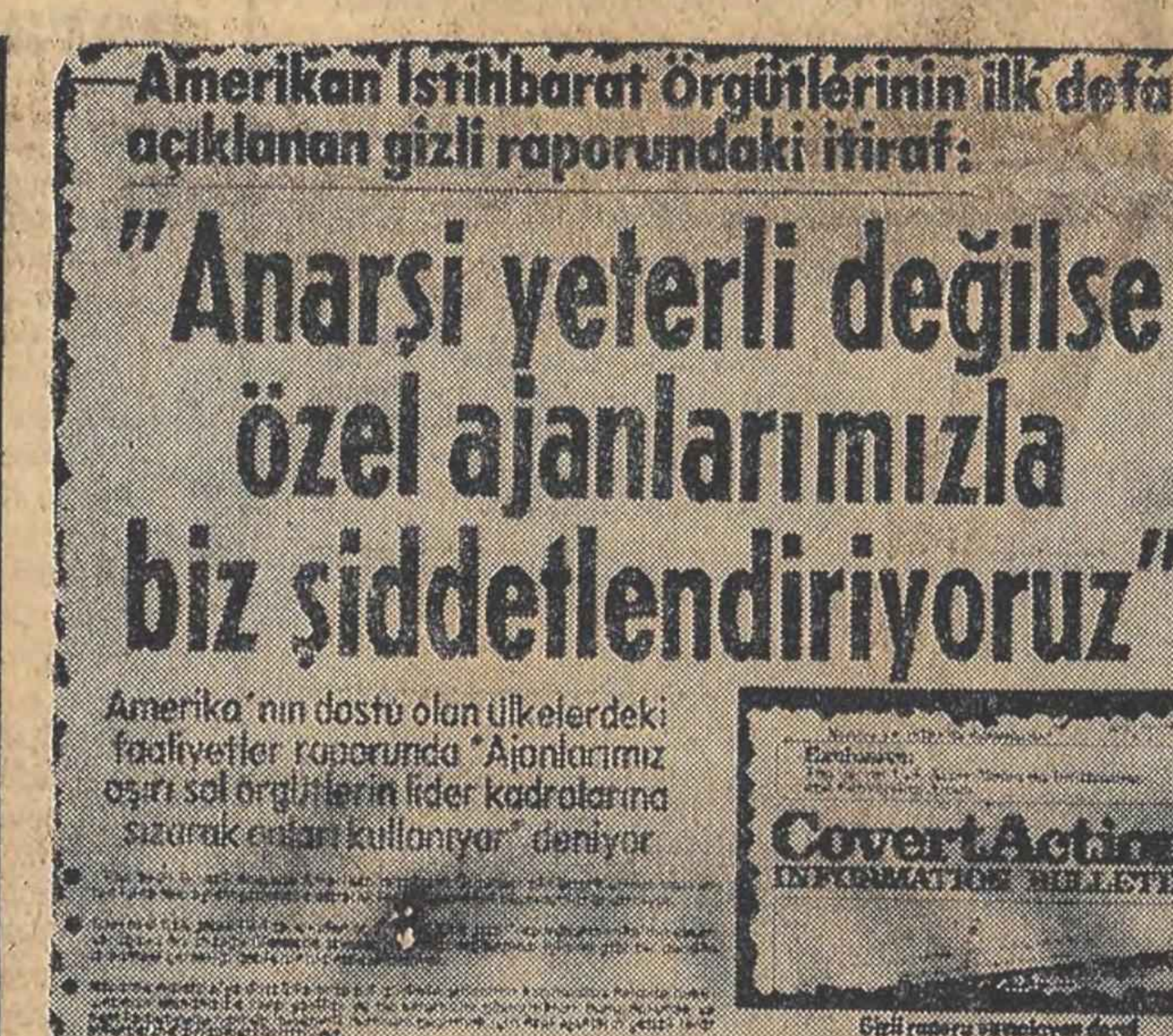
Amerikan İstihbarat örgütlerinin ilk defa açıklanan gizli raporundaki itiraf:

"Anarşi yeterli değilse özel ajanlarımızla biz şiddetlendiriyoruz"

Amerika'nın dostu olan ülkelerdeki faaliyetler raporunda "Ajanlarımız aşırı sol örgütlerin lider kadrolarına sızarak onları kullanıyor" deniyor

CovertAction INFORMATION BULLETIN

Gizli raporu yayınlayan dergi

- Günaydın Gazetesi 1 Ekim tarihli sayısında terörün nasıl yoğunlaştığını açıkça göstermişti

Onger: CIA ile ilgili rapor terörün gerçek kaynağını gözler önüne seriyor

İstanbul Bağımsız Senatör Adayı Bakiye Beria Onger bir açıklama yaparak, 1 Ekim 1979 tarihli Günaydın Gazetesi'nde yayınlanan CIA ile ilgili raporun Türkiye'deki faşist tırmanışın gerçek kaynağını apaçık gözler önüne serdiğini söyledi. Onger'in açıklaması şöyledir:

«1 Ekim 1979 tarihli Günaydın Gazetesi'nde eski CIA ajanlarının kaleme aldı

Dev. Sa. 7. Sü. 1'de)

Diyarbakır'da 200 öğretmen gözaltında

Yas tutan öğretmenler dün çalışmadı

- Bursa'da öldürülen Fehmi Yıldırım'ın cenaze töreninde konuşan annesi Hacer Yıldırım "Fehmi'mi öldürdüler. Geride 4 oğlum 3 torunum var. Katil Türkeş'e köpeklere ve faşistlere karşı" dedi
- Öğretmenlerin yas eylemi nedeniyle orta öğretim kurumlarının çoğunda tek ders sınavları yapılamadı

Ankara (Politika) — Tüm Türkiye'de öğretmenler Bursa'da öldürülen ilerici öğretmen Fehmi Yıldırım'ın ve yaşamlarını yitiren diğer öğretmenlerin anısına bir gün yas tutarak çalışmadılar. TÖB-DER Merkez Yürütme Kurulu'nun çağrısı üzerine tutulan yas sonucu orta öğrenim kurumlarında yapılması gereken tek ders sınavları pekçok okulda yapılamadı. Diğer taraftan önceki gün Fehmi Yıldırım'ın cenaze töreni nedeniyle İzmir'deki tüm okullarda çalışılmadı ve öğretmenler Yıldırım'ın cenaze törenine kitlesel olarak katıldılar.

Alınan bilgiye göre yasa tüm Türkiye'deki okullarda kitlesel olarak katılan öğretmenlerle birlikte eğitim kurumlarındaki memurlar da TÖB-DER'in çağrısına uyarak çalışmadı. Bu arada Milli Eğitim Bakanlığı memurları da yasa katılarak çalışmayınca Bakanlığın çevresi Güvenlik kuvvetlerinde abluka altına alındı. Sıkıyönetim Komutanlığı'nın emriyle liselerin de asker ve polis tarafından akşama kadar sıkı gözetim altında tutulduğu belirtildi.

Öte yandan öğretmenlerin aldığı yas kararına uyan Gazi Eğitim Enstitüsü'nde de özel yetenek seçme sınavları yapılmadı. Öğrencilerin toplu olarak okulu terketmesinden sonra okuldaki öğretmenler toplu olarak yas eylemine katılarak okulda kaldılar.

EYLEM NASIL OLDU?

Türkiye'deki tüm okullarda öğretmenler sabah okula geldikten sonra, ders olan okullarda durumu öğrencilere açıklayıp sınıflardan çıktılar. Öğrenciler de eyleme sınıflarında oturarak katıldılar. Öğretmenler toplu olarak öğretmenler odalarına giderek ülkedeki antidemokratik baskıları tartıştılar ve kaybettikleri arkadaşlarını andılar. Ülkedeki antidemokratik baskının faşizme tırmanışının ilericilerin ve demokratların güç ve eylem birliği ile yenilebileceğini belirttiler.

ECZACI ODALARININ AÇIKLAMASI

Ankara, İstanbul, İzmir, Bursa, Gaziantep Eczacı Odaları ile Kamu Eczacıları Derneği adına bir açıklama yapan Ankara Eczacı Odası Başkanı Necati Boyacıoğlu TÖB-DER Bursa mitingine yapılan saldırıyı kınadıklarını hatırlatarak, emekçilerin grevli toplusözleşmeli sendikal haklar isteminin yeni bir kitle kırımına yönelik tertiple baskı altına alınmak istendiğini belirtti.

FEHMİ YILDIRIM TOPRAĞA VERİLDİ

TÖB-DER tarafından 29 Eylül'de Bursa'da düzenlenen mitingde çıkan olaylarda polis ve jandarma dipçikleriyle öldürülen öğretmen Fehmi Yıldırım önceki gün Torba-

(Dev. Sa. 7. Sü. 3'de)

Terör, CHP'yi AP'ye yaklaştırdı

- Alacakaptan AP Kars Senatör adayının öldürülmesini kınadı ve demokrasinin yaşatılmasında iki büyük partinin birleştiklerini söyledi

(Haberi 4. Sayfada)

Haber Merkezi — Bir süredir AP ile MHP'nin hedef gösterdiği Kars ilinde istenilen sonuç alınırken, terörün iki büyük partiyi birbirine yakınlaştırdığı gözlendi. Erzurum'da dün bir basın toplantısı düzenleyen CHP Genel Sekreter Yardımcısı Uğur Alacakaptan, AP Kars senatör adayının öldürülmesini kınarken, «Demokrasinin yaşamasında iki büyük partinin birleştiklerini söyledi. Önceki gün tezgahlanan bir provokasyon sonucu öldürülen AP Kars Senatör adayı Salim Dursunoğlu olayı ile ilgili olarak gözaltına alınanların sayısının 14'e yükseldiği bildiriliyor. Kars'tan başka yurdun çeşitli yerlerinde şiddet olayları devam etti. Trabzon'da Vakfıkebir'de meydana gelen iki ayrı olayda iki kişi öldürüldü. Antalya'da DİSK'e bağlı Petkim-İş Sendikası Şube Sekreteri Mehmet Rıza Uslu uğradığı saldırı sonucunda yaralandı. MHP Konya Milletvekili İhsan Kabadayı'nın bir kahvede yaptığı konuşmadan sonra bir kişinin öldürülmesi olayıyla ilgili olarak 3 kişi tutuklandı. Giresun'un Tirebolu ilçesinde hamile bir kadının başı kesilerek öldürüldüğü, olayın siyasi bir yönünün olup olmadığının araştırıldığı bildirildi. İstanbul'da Pendik'te bir dükkan ile bir büfeye patlayıcı madde atıldı. Acıbadem semtinde de silahlı üç kişinin bir genci kaçırdığı bildiriliyor.

ALACAKAPTAN'IN AÇIKLAMASI

CHP Genel Sekreter Yardımcısı Uğur Alacakaptan,

(Devamı Sa. 7. Sü. 6'da)

Maden-İş sözleşme taslağını işçilerle hazırlıyor

- Toplusözleşme taslağını inceleyen Maden-İş üyesi işçiler.

- Maden-İş Bursa'da Burçelik, Siemens ve Elba'dan sonra Renault ve Bosch işyerlerinde de yetki aldı
- Demir Döküm'de durum tespiti yapılmasını eleştiren Maden-İş, "İşçinin gerçek iradesi referandum ile ortaya çıkar" dedi

İstanbul (Politika) — Maden-İş Sendikası MESS ile 110 işyeri için yapacağı toplusözleşmelerin taslağını tabanın görüş ve tartışmasına sundu. Maden-İş Genel Başkanvekili Kemal Daysal «Yalnız kendimiz için değil, tüm emekçi halkımız için

(Devamı Sa. 7. Sü. 1'de)

MESS Başkanı: "İş yavaşlatılırsa Lokavt uygularız,,

Bursa (THA) — Madeni Eşya Sanayii İşverenleri Sendikası (MESS) Başkanı Turgut Özal, ilk kez bu yıl yapılacak ve 170 işyerindeki 40 bin dolayında işçiyi kapsayacak toplusözleşme görüşmelerinin «elverişsiz koşullardan» dolayı, «çok zor ve çetin» geçeceğini ifade ederek, «Bu devrede

(Devamı Sa. 7. Sü. 4'de)

Adana'da CHP MHP ile aynı masaya oturdu

- CHP, AP, MSP ve MHP İl Başkanları biraraya gelerek Adana'daki terörü tartıştı
- CHP İl Başkanı Albay MHP'yi suçladı, Sıkıyönetimi eleştirdi

Adana (A.A.) — Millet Meclisinde grubu bulunan dört siyasi partinin il başkanları, Adana'da son günlerde artan şiddet eylemlerini ayrı değerlendirdikten sonra bir araya gelerek tartıştılar. İl başkanları tartışmada, Adana'daki şiddet eylemlerinin kent dışından kaynaklandığı görüşünde birleştiler.

Adana CHP İl Başkanı Ahmet Albay, AP İl Başkanı Metin Tolay, MHP İl Başkanı Faruk Akkülah ve MSP İl Başkanı İsmet Aytekin Anadolu Ajansı'nda bir araya gelerek yaptıkları tartışma sonunda, "Bizi bugüne kadar kimse bir masa etrafında toplayamadı. Aslında, Adana olaylarının temelinde bununda etkisi olabilir. Dileriz ki bundan sonra da sık sık bir aya gelelim" dediler.

Adana'da son zamanlarda tırmanış gösteren terör eylemleri üzerinde yapılan tartışma sırasında CHP İl Başkanı Ahmet Albay, olayları MHP'nin Adana'da tabanını yitirmesine bağladı, sıkıyönetimin bugüne kadar etkin önlemler alamadığını söyledi. Olayların MHP'den kaynaklandığına kanıt olarak bir süre önce yakalanan Ferhat Tüysüz ve Cengiz Ayhan'ın açıklama-

(Devamı Sa. 7. Sü. 5'de)

Onger ve TSİP ilk ortak toplatısını yaptı

- Onger ve Ali Kar, Küçükköy'deki kahve toplantısında yaptıkları konuşmalarda eylem birliğini «kıvanç verici» olarak nitelendirdiler

Haber Merkezi — İstanbul Bağımsız Senatör Adayı Bakiye Beria Onger ile Türkiye Sosyalist İşçi Partisi İstanbul İl Yönetimi arasında seçimlerle ilgili olarak gerçekleştirilen eylem birliğinin ilk somut adımı dün Küçükköy'de düzenlenen kahve toplantısı ile atıldı. Toplantıda Bakiye Beria Onger ve TSİP Merkez Yürütme Kurulu üyesi ve İstanbul İl Başkanı Ali Kar yaptıkları konuşmalarda seçimlerin bir yarış olmadığını belirterek gerçekleştirilen eylem birliğini kıvanç verici olarak nitelendirdiler.

Bu arada Bakiye Beria Onger'in kentin çeşitli yerlerinde düzenlediği kapalı salon toplantıları ve mitingler de sürüyor. Dün Heybeliada'da yapılan mitinge ada halkı büyük ilgi gösterdi.

Diğer yandan Onger'in seçim bürosu tarafından yapılan bir açıklamaya göre bugüne dek 108 yerde kapalı salon toplantısı gerçekleştirildiği ve toplantıların süreceği kaydedildi.

Haberleri 8. Sayfada

Yassıada toplama kampı oluyor

- Yassıada ve üzerindeki tesisler, teröristler için cezaevi olarak kullanılmak üzere Adalet Bakanlığı'na devrediliyor

Ankara, (ANKA) — Yassıada ve üzerindeki tesislerin teröristler için cezaevi olarak kullanılmak üzere Adalet Bakanlığı'na devredileceği öğrenildi.

Adalet Bakanlığı yetkililerinden alınan bilgiye göre, Milli Savunma Bakanlığı'na ait olan Yassıada tesislerinin Adalet Bakanlığı'na devri konusunda, her iki bakanlık arasında süren görüşmeler olumlu

(Dev. Sa. 7. Sü. 4'de)

Para sistemi IMF gündeminde

- Uluslararası Para Fonu ile Dünya Bankası'nın yıllık toplantısında Batılı Para sistemindeki istikrarsızlık dışındaki konular ikinci plana itildi

Belgrad (AA) — Uluslararası Para Fonu ve Dünya Bankası'nın yıllık toplantısı için Belgrad'da bulunan Maliye Bakanları ile Merkez Bankası başkanları, altın fiyatlarının Avrupa borsalarında görülmemiş bir hızla artmasını endişe içinde karşıladılar.

ABD Hükümeti'nin ise, aşırı artış gösteren altın fiyatını durdurmak ve doların değer kaybını önlemek üzere bir takım yeni önlemler alabileceği bildirildi.

ABD Hazine Bakanlığı yetkilisi Anthony Solomon, altın fiyatlarındaki bu olağanüstü artışın sağlıksız bir belirti olduğunu ve son derece ciddi bir sorun oluşturduğunu söyledi.

İtalya Maliye Bakanı Pandolfi, fiyatların «barbarca yükseldiğini» kaydederken bir İMF yetkilisi de altına 440 doların üstünde para ödeyenleri «bunlar çıldırmış» diye niteledi.

Sarı metalin fiyatının hızla artması üzerine Batılı ül-

(Devamı S. 7 Sü. 6'da)

DİSK, CHP ve sosyalist partileri destekleyecek

- Yüksek Seçim Kurulu TSİP'in bir Radyo-TV konuşmasını yasakladı
- TİP, Boran konuşurken bazı ilçelerde elektriklerin kesildiğini açıkladı
- Demirel Van'da "MHP'siz iktidar" pankartları ile karşılandı

Haber Merkezi — DİSK Genel Yönetim Kurulu 14 Ekim seçimlerinde CHP ve ilerici-sosyalist partilerin destekleneceğini açıklarken, Yüksek Seçim Kurulu'nun TSİP'nin 11 Ekim'de yapacağı Radyo-TV konuşmasının yayınlanmasını yasakladı. Öte yandan TİP'ten yapılan açıklamada, Behice Boran'ın TV konuşması sırasında gerici faşist yerel

(Devamı Sa. 7, Sü. 8'de)

Kerim Korcan'ın Federal Almanya İzlenimleri

Kuşbakışı

Bugün 5. sayfada

Antalya'da 2. Ağır Ceza 142'nin iptali için Anayasa Mahkemesi'ne başvurdu

Antalya (İSTA) — Antalya 2. Ağır Ceza Mahkemesi görülmekte olan bir dava nedeniyle 142'nci maddenin Anayasa'ya aykırı olduğu ve iptal edilmesi yolundaki istemleri ciddi bularak Anayasa Mahkemesi'ne başvurma kararı aldı.

Genç Emekçiler Birliği yöneticileri hakkında açılan bir dava nedeniyle yapılan duruşmada sanık avukatları, TCK'nun 142'nci maddesinin Anayasa'ya aykırı olduğunu belirterek iptal edilmesi için Anayasa Mahkemesi'ne başvurulmasını istediler. Antalya 2. Ağır Ceza Mahkemesi de avukatların istem-

(Dev. Sa. 7. Sü. 4'de)

ADİL ÖZKOL

Gözler Anayasa Mahkemesi'nde

Bu yazımın yazıldığı 2 Ekim Salı günü, Anayasa Mahkemesi'nin 141 ve 142. maddelerle ilgili başvuruları ele alması bekleniyordu. Yazının yayınlandığı bugün ise, güçlü bir olasılıkla Yüksek Mahkemenin bu konudaki incelemesi devam ediyor olacak. Anayasa Mahkemesi'nin bu incelemesinde başvuruların gerekçelerini değerlendirmeye başlaması, gün vererek davaların ilgisi sıfatıyla sanık avukatlarını dinlemesi söz konusu olduğu gibi, bütün bunlara gerek duymaksızın hemen ilk gün karar alabileceği de akla gelebilir.

Teknik ayrıntıları ve zamanı ne olursa olsun Anayasa Mahkemesi, 141 ve 142 hakkında vereceği kararla Anayasamıza çok önemli bir yorum getirmiş olacak ve anayasal yargı organı olarak TC Anayasası'nın çağdaş ve demokratik bir nitelik taşıyıp taşımadığı konusunda hukuksal görüş belirtecektir.

Aralarında uzlaşmaz çelişki bulunan sınıfların iktidar savaşımı verdiği toplumlarda demokrasinin varolup olmadığının başlıca ölçüsü, bu iktidar savaşımının anayasal ve yasal güvence altına alınmış olmasıdır. Diğer bir deyişle, toplumun tüm sınıflarına, örgütlenme ideolojisini açıklama ve demokratik yol la iktidar uğraşı verme olanaklarının hukuksal açıdan tanınmasıdır. Anayasa Mahkemesi'nin bir sayın üyesinin 141 ve 142 hakkındaki eski karara verdiği ayrışık oyda belirttiği gibi, toplumsal ve tarihsel gerçeğin hukuksal düzenlemeye kavuşturulmasıdır.

Her sınıflı toplumda olduğu gibi Türkiye'de de, işçi sınıfının ve emekçi sınıfların iktidar savaşımı sosyolojik bir olgudur. İşçi sınıfımız, emekçi sınıflar ve ilerici aydınlar, uzun ve çileli yıllar boyunca onurlu bir demokrasi savaşımı vererek Türk Ceza Yasası'nın Mussolini artığı 141. ve 142. maddelerini kamuoyunun vicdanında çoktan manevi mahkumiyete uğratmışlardır.

Ancak 141 ve 142'nin kaldırılması, sadece bir sol istem değil, demokratik olup olmamak sorunudur. Anayasa Mahkemesi'nin vereceği karar, bu açıdan büyük önem taşıyacaktır.

Anayasa Mahkememiz, ilkesel kararlarında, insan haklarının Anayasanın yorumunda önde gelen ölçü olduğuna ve Batı demokrasilerindeki asgari müştereklerin insan haklarının evrensel içeriğini oluşturacağına hükmetmiştir. Yüksek Mahkeme, 141 ve 142'yle ilgili kararını verirken, tüm sınıfların örgütlenerek iktidar savaşımı yapmalarının Batı demokrasilerinin özünü / oluşturduğu noktasını bizzat kendi koyduğu ilke açısından değerlendirmek durumundadır.

TC Anayasası, diğer demokratik anayasalar gibi, tüm sınıfların zor kullanmadan demokratik yollarla iktidar mücadelesi yapmalarına açık çağdaş bir anayasa mıdır, değil midir?

TC Anayasası, uluslararası platformlarda ülkemizi yeteneklerle, hepimize kıvanç vererek temsil eden bir anayasa profesörümüzün, yazdığı bilimsel ders kitabından dolayı aylarca hapsedilmesine, kelepçelenmesine yol açan İtalyan faşizmi kalıntısı maddelerin gölgesinde kalsın mı, kalmasın mı?

Gelir dağılımının değişmesini istemeyi yasal bir partinin 10 yıl mahkumiyetine, Sovyetler Birliği'nde Lenin'in resmi olan pulu yollamayı bir bilim adamının yargılanmasına dayanak ettiren maddeler, TC Anayasası'nın demokratik niteliğiyle bağdaşır mı, bağdaşmaz mı?

Anayasa Mahkemesi, 141 ve 142 hakkındaki kararıyla, bu soruların Türk ve dünya kamuoyunda çoktan ve artık tartışma götürmeyen biçimde verilmiş yanıtlarını, kendi açısından ortaya koyacaktır.

BAKIRKÖY 1. Cİ İCRA MEMURLUĞUNDAN

GAYRİMENKUL AÇIK ARTIRMA İLANIDIR

979/1027 Es.

Bir borçtan dolayı ipotekli olup satışına karar verilen Bakırköy-Kartaltepe Mahallesi, İncirli Mevkiinde kâin 619 ada, 9 parsel sayılı 810 M2 miktarlı arsanın ve üzerindeki müştemilat Bakırköy 1. İcra Dairesinde açık arttırma suretiyle satılarak paraya çevrilecektir.

İmar Durumu: İstanbul Belediye Başkanlığı İmar ve Planlama Müdürlüğünün 15.6.979 gün ve 3058 sayılı imar durum belgesinde: bina yüksekliği 12.50 m., bina derinliği azami 20 m., önbahçe mesafesi 10 m., yanbahçe mesafesi 4.00 m., arkabahçe mesafesi 5.00 m. ve ayrık nizam şeklinde inşaata müsaade edildiği bildirilmiştir.

Gayrimenkulün Evsaf ve Kıymeti: Bahse konu satılacak gayrimenkul: Bakırköy, Kartaltepe Mahallesi, İncirli mevkiinde, Eski Edirne - İstanbul asfaltı yoluna cepheli, 619 ada 9 parsel sayılı 810 M2 miktarlı arsa dahilinde 68 kapı No.lu arsa dahilinde büyük bir tavukhane binası ile öncephesine bitişik bir idare kısmı ve arka yan tarafta da ayrıca bir depo binası bulunan bir gayrimenkuldür. Tavukhane ve idare binasının sahası takriben 175 M2 civarında olup, bina birikette inşa edilmiş beşik çatılı ve marsilya tipi kiremitle örtülmüş bir inşaattır. Arka sağ yan taraftaki depo binasıda briket malzemesiyle inşa edilmiş ve üzeri oturnikle örtülmüştür. Bina sahası takriben 24 M2 civarındadır. Arsanın yan tarafındaki sahasında muhtelif cins ve 4 adet ağaçlar bulunmakta olup binalarda su ve elektrik mevcuttur.

Taşınmazın mevkii, imar durumu, içindeki binaların tarzı inşaası ve kıymete müessir bütün hususlar gözönünde tutularak bugünkü emsal alım, satım rayicine göre arsa ve içindeki bina, ağaçlarla birlikte tamamına (4.811.600.00.—TL) Dörtmilyonsekizyüzonbirbinaltıyüz lira kıymet takdir edilmiştir.

Satış Şartları: 1 — Birinci satış 9.11.1979 Cuma günü saat 10,00-10,30 arasında Bakırköy Birinci İcra Dairesinde yapılacaktır. Bu arttırmada tahmin edilen kıymetin % 75 ni ve rüçhanlı alacaklılar varsa alacaklılar mecmuunu ve satış masraflarını geçmek şartı ile ihale olunur. Böyle bir bedelle alıcı çıkmazsa en çok arttıranın taahhüdü baki kalmak şartı ile 19.11.1979 Pazartesi günü aynı yer ve saatte ikinci arttırmaya çıkarılacaktır. Bu arttırmada da rüçhanlı alacaklıların alacağını ve satış masraflarını geçmesi şartı ile en çok artırana ihale olunur.

2 — Arttırmaya iştirak edeceklerin tahmin edilen kıymetin % 10'u nisbetinde pey akçesi veya bu miktar kadar milli bir bankanın teminat mektubunu vermeleri lazımdır. Satış peşin para iledir, alıcı istediğinde 20 günü geçmemek üzere mehil verilebilir. Dellaliye resmi, ihale damga pulu, tapu harç ve masrafları alıcıya aittir. Birikmiş vergiler satış bedelinden ödenir.

3 — İpotek sahibi alacaklılar ile diğer ilgililerin (ilgililer tabirine irtifak hakkı sahipleri dahildir.) bu gayrimenkul üzerindeki haklarını hususiyle (x) bildirmeleri lazımdır. Aksi halde hakları tapu sicili ile sabit olmadıkça paylaşmadan hariç bırakılacaklardır.

4 — Satış bedeli hemen veya verilen mühlet içinde ödenmezse İİK. nun 133 maddesi gereğince ihale fesh edilir. İki ihale arasındaki farktan ve % 10 faizden alıcı ve kefilleri mesul tutulacak ve hiçbir hükme hacet kalmadan kendilerinden tahsil edilecektir.

5 — Şartname ilan tarihinden itibaren herkesin görebilmesi için dairede açık olup 10 TL posta pulu gönderildiğinde isteyene bir örneği gönderilecektir.

6 — Satışa iştirak edeceklerin şartnameyi görmüş ve münderecatını kabul etmiş sayılacakları, başkaca bilgi isteyenlerin Memurluğumuzun 979/1027 Esas dosya numarası ile başvurmaları ilan olunur.

(x) Faiz ve masrafa dair iddialarını

(Basın: 7202 — 2453)

FORUM

Forum'un «Geniş taban» teorisi

«Geniş taban» teorisini gerçekleştirmeye kalkışan Forum'un «Fikri düzeyi, bilimselliği» apaçık ortada. Çizgisi ise belirgin olarak aşırı sağ; MHP demagojisine, AP propagandasına -eğer aynı değilse- çok yakın. Başta adlarını verdiğimiz Forum yazarlarının tümünün soğuk savaş kalıntısı bu çizgiyi paylaştıklarına, demokrasi anlayışından bu kadar uzakta olduklarına inanmak istemiyoruz. Hele «Bilim Adamı» ünvanını taşıyanlarının...

Nejat FİRUZ

Derinleşen politik bunalım koşullarında 14 Ekim seçimlerine girilirken, CHP ağırlıklı hükümet sağın yoğun bir taarruzuyla karşılaştı. «Geniş tabanlı, istikrarlı hükümet», diğer bir deyişle AP-CHP koalisyonu teorileri aynı hızla yeniden canlandırıldı. Öte yandan, faşist saldırıların özellikle güneyde tırmandığı gözlendi.

O arada, 15 Eylül tarihinde, «Yeni Forum» adlı bir dergi yayınlanmaya başladı. Eski AP milletvekili Prof. Aydın Yalçın'ın başını çektiği bu derginin yazarları arasında şu isimlerin yer aldığı ilan edildi: B. Bürsoy, İ. Türk, N. Serin, M. Gönlübol, Y. Günal, B. Daver, L. Çakıcı, O. Türkay, B. Hamitoğulları, E. Özbudun, Y. Karayalçın, A. Bozer, M. And, E. Akurgal, O. Okyar, O. Morgil, S. Türkel, İ. Ergün, E. Çarıkçı, G. Renda, M. Celasun, A. Beyarslan, M. Yaşa, E. Manisalı, E. Alkin, N. Ekin, Y. Altuğ, E. Gönensoy, Adnan B. Kafaoğlu, F. Armaoğlu, C. Kırca, N. Yalçın, S. Taşhan, M.A. Demirer, O. Arıman, F. Güvenç. Aralarında bir senatör ve bir de büyük elçinin bulunduğu bu kişilerin çoğu üniversitelerde öğretim üyesi; yani «bilim adamı».

Aydın Yalçın'ın «Niçin Çıkıyoruz?» başlıklı başyazısında, «memleketteki başıboşluk, fikir dağınıklığı, kafa bulanıklığı» ndan yakınılıyor ve derginin, «belirli bir fikri düzeyde, liberal ve dengeli» bir yayın organı olduğu söyleniyor.

Forum'un bir çizgisi olacağı, ancak bu çizginin, «dar siyasi parti çizgisinin dışında» kalacağı belirtiliyor ve «belirli şartlar için de, demokratik güçler arasında asgari müştereklerde birleşme ilkesinin «daima vurgulanacağı ekleniyor. Söz konusu ilke bir başka yazıda şöyle somutlanıyor: «Hürriyet Gazetesinin çağrısı bir başlangıçtır. Bu çağrıyı, somut davranışlar ve ortak eylemler haline getirmedikçe, bundan beklenen hedef gerçekleşemez.»

● İLK HEDEF: CHP

Daha ilk sayıda dört büyük bankadan büyük ilanlar almayı «başaran» Forum'cular, CHP ağırlıklı hükümetin Türk-İş le imzaladığı Toplumsal Anlaşma gibi girişimlerini olumlu bulmakla birlikte, CHP'ye karşı MHP ya da AP paralelinde suçlamalar yöneltiyorlar. CHP'nın şiddet eylemcilerini koruduğunu iddia ediyorlar ve şöylesi korkunç «bilimsel» bir saptamada bulunuyorlar: **«Anarşi ve terörü göğüslemek için, bundan sekiz yıl önce inisyatifini kullanıp, devletin dizginlerini ele alan ve soruna çare arayan devlet güçleri, bugün çok daha zor bir durumla karşı karşıya. O zaman toplanıp adalete teslim edilen bölücüler, teröristler, bugünkü hükümetin önayak olmasıyla affa uğradılar.»** O 12 Mart dönemi ki, Forum'da yazan ve yazacakların meslektaşlarından biri, bir kitabının bibliyografyasında Marks'ın adını andığı için askeri hapishaneyi boylamıştı.

«Geniş taban» yanlısı Forumcular CHP'yi böylece suçlayıp ilk plan boy hedefi haline getirirken, «demokratik sol» bu partiye şöyle sesleniyorlar: «Ey CHP, titre ve kendine dön.» CHP halk arasında yankı uyandıran vaatlerinden sonra ağırlığını koyup oluşturduğu hükümet döneminde titreye titreye birhal oldu; tekelci sermayeye epeyi bir döndü ya, bu yetmiyor onlara. Onlar, CHP'nin sol'dan iyiye uzaklaşmasını istiyorlar. CHP'nin netleşmemiş üslubundan yakınıyorlar. ve arzularını kesin bir açıklıkla ortaya koyuyorlar: **«CHP'de, İspanyol, Sosyalist Partisi lideri Gonzales'in yaptığı gibi, Sosyal Demokrasi ile Marksizm arasında hiç bir fikri bağın bulunmadığını göstermek için, parti başkanlığından istifayı göze alabilecek kadar cesur ve tutarlı bir lider çıkmadıkça, bu kargaşalık ve anarşi daha uzun yıllar CHP'nin ve ülkenin başını ağrıtacaktır.»**

Kısacası Forum'cular CHP'ye, «Sosyal Demokrat nişanını taşımaya devam et, ama tekelci sermayeye daha bir yaklaş, üslubunu yumuşat, —özde de olsa— tekelleri kuşatmak, düzeni değiştirmek gibi hedefleri halka gösterme» diyorlar.

● ESAS HEDEF: TKP VE İLERİCİ HAREKET

Memleketin bir iç savaş korkusu ve dehşeti içinde yaşadığını yazan forum, tehlikenin kaynağını dehşetengiz bir hafiye üslubuyla şöyle açıklıyor: **«Dış düşmanlar, Türkiye'ye karşı ilan edilmemiş sinsi bir savaş yürütmektedirler. Beşinci kolları aracılığıyla, yurda dökütükleri paralar, propaganda malzemeleri, silahlar... Dış düşmanların, memleket içinde bazı beşinci kolları nasıl manipüle ettiği, bazı gafilleri nasıl kullandığı anlatılmalıdır. Forum'un bu sayısında bile bu konulara dair pek çok malzeme vardır.»** Bakıyoruz, dergide yer alan «CHP sırtındaki (keneler), aşırı uçların benzerliği TKP'de bölünmeler, sol yayınlar nasıl destekleniyor, Orta Doğu Üniversitesi'ndeki olay, TKP organının kendi ağzından «başlıklı yazılarda, dış düşmanların Sovyetler Birliği ve «Peykleri» olduğu, TKP, İGD, İKD'nin ise bunların beşinci kollarını oluşturdukları iddia ediliyor. «Türkiye'nin iktisaden zayıflaması ve iç sarsıntıya uğraması için gayret sarfeden iç ve dış bazı çevrelerde sıkı fıkı olan» DİSK de, «vatan haini» ve «bölücü» saflara katılıyor.

Forum, komünizmle anarşizmi aynı kefeye koyuyor, bunu «bilimsel» bir veri olarak kabul ediyor ve mantığını varmak istediği sonuca göre kendi keyfince işleterek şu çıkarsamayı yapıyor: **«Aşırı sol aşırı sağı tahrik etmekte, aşırı sağın şiddet eylemlerini de bu sefer, 'faşizme karşı ortak cephe kuralım' çağrıları için kullanmaya kalkmaktadır.»**

Forum'daki «geniş taban» teorisi, böylesine ilkel ve kaba bir anti-komünizm, anti-sovyetizm, barış ve ilerleme düşmanlığı temeli üzerine kurulmuştur.

● YEDEKTE: FAŞİZM

İGD ile ÜGD arasında «yakınlık ve akrabalık» gören Forum, «şiddet olaylarını komünistler düzenliyor, CHP de onları koruyor», savıyla yetinmiyor. Demokrasi şampiyonu havası içinde, önce faşizm ile komünizmi aynı kefeye koyar gibi yapmakla kalmıyor, hemen arkasından faşizmin «masumiyet»ini teorileştirmeye kalkışıyor: «İtalya ve Almanya'da faşizm ve Nazizmin, Birinci Dünya Savaşı'ndan sonra, bu memleketlerde meydana gelen sosyal çalkantıların bir sonucu olarak doğduğu malumdur. Uzun süre, komünist ayaklanmaları, hükümet darbesi girişimleri, sokak kavgaları, grevler, fabrika ve toprak işgalleri gibi olaylara sahne olan siyasi cinayetler dönemi yaşamış, işsizlik ve enflasyon içinde yıllarca kavrulmuş olan bu iki ülkede, faşizmin bir alın yazısı gibi ortaya çıktığını anlatan yüzlerce kitap var. Faşizm bu ülkelerde komünist ve Bolşevik partilerin bir süredir uyguladıkları zorbalık döneminden sonra gelişmiş ve ortaya çıkmış bir akım olmasına rağmen, aşırı solun yöntemlerini, silahlarını ve hatta bazı düşüncelerini kısa zamanda kendine mal edip, aynı metodları kullanarak, bu ülkelerde komünizmi yere sermiştir.»

Bu görüşleri ileri süren yüzlerce değil, CİA kaynaklı binlerce yayın vardır. Forum'un «bilim adamları» Reichtag provokasyonunu, Dimitrof'un ünlü savunmasını bilmiyorlar herhalde. Faşist saldırganların, gazetelerde arka arkaya yayınlanan itiraflarını görmekde işlerine gelmiyor olmalı. 24 sayfalık dergide MHP'ye karşı tek bir söz yok.

● TEMEL POLİTİKA: İMF'CİLİK

«Geniş tabanlı» hükümet nin istediklerini, ülkeyi düze çıkarmak için bu hükümetten hangi temel politikayı beklediklerini sorduğumuzda, Yeni Forum, 25 yıl önceki eski Forum'un bir başyazısından aktararak şu yanıtı veriyor: «Dünya Bankası, Milletlerarası Para Fonu ve Avrupa İktisadi İşbirliği Teşkilatı gibi, vaziyetimizi yakından takibeden milletlerarası müesseseler, durumun düzeltilmesi için alınabilecek dahili ve harici tedbirler mevzuunda fikirler öne sürmüşler ve bu hususlarda hükümeti ikaz etmek istemişlerdir. Mezkur müesseselerin maksatlarının aleyhimize çalışmak olduğunu, bunların bize karşı suiniyet beslediklerini zannettirecek bir sebep veya emare bulmak güçtür. İktisadi durumumuz hakkında ileri sürdükleri fikir ve tavsiyelerin, Türkiye'nin iktisadi vaziyetini düzeltmek ve kuvvetlendirmek gayesini taşıdıklarını kabul etmek doğru olur.» Bu yargıyı yargılamak için «bilim adamı» olmaya gerek yoktur. 25 yıldır hangi «tavsiyelerle», nerelere bağlanarak, bugün nereye gelmiş olduğumuza bir göz atmak yeterlidir.

Forum'cular, İMF kaynaklı önlemlerin yeterince uygulanmamasından yakınıyorlar. Doç. Dr. O. Morgil, enflasyondan çıkış için sıraladığı öneriler arasında, **«ücret artışlarının verimlilikteki artışla sınırlandırılması»**na da yer veriyor.

● SONUÇ

Bunalım derinleşmeye devam ederken, sahte umutların bir bir çözülmeye mahkum olduğu görüldü. Bu koşullarda en azılı gerici güçler, faşist bir darbenin ortamını hazırlamaya çalışıyorlar. Öte yandan Türkiye işçi sınıfı hareketi, ilerici demokratik hareket hızla genişliyor ve güçleniyor. Toplumun ve ekonominin halk yararına geliştirilmesi yolunda bu nalımdan çıkış için somutlanan öneriler yaygınlık kazanıyor. Bunu gerçekleştirecek tek gücün Ulusal Demokratik Cephe olduğu daha geniş çevrelerce kavranıyor.

İşbirlikçi tekelci burjuvazi ve teorisyenleri, bu gelişmeyi engellemek için MC'den daha geniş tabanlı bir gericilik cephesi oluşturmaya çalışıyorlar. Tekelleşmeyi ilerletmede, İMF'ciliği, NATO culuğu rahatça sürdürmede, işçi sınıfı hareketini ve ilerici hareketi bastırmada bunun da yeterli olup olamıyacağı konusunda kuşkuları bulunduğu için, faşist hareketi yedeklerinde tutuyorlar.

«Geniş taban» teorisini gerçekleştirmeye kalkışan Forum'un «fikri düzeyi, bilimselliği» apaçık ortada. Çizgisi ise belirgin olarak aşırı sağ; MHP demagojisine, AP propagandasına —eğer aynı değilse— çok yakın. Başta adlarını verdiğimiz forum yazarlarının tümünün Soğuk Savaş kalıntısı bu çizgiyi paylaştıklarına, demokrasi anlayışından bu kadar uzakta olduklarına inanmak istemiyoruz. Hele «bilim adamı» ünvanını taşıyanlarının...

İLAN

TARSUS SULH HUKUK MAHKEMESİ (TEREKE) HAKİMLİĞİ SATIŞ MEMURLUĞUNDAN

Dosya No: 1979/372

Tarsus Sulh Hukuk Mahkemesinin 1979/372 sayılı Vasi tayini davasının 5.6.1979 tarih ve 19.9.1979 tarihli ara kararları gereğince, Tarsus'un Sofular mahallesinde 15 hane nüfusunda kayıtlı Müteveffa Ahmet Vefik Nakipoğlu'na ait olup, halen Cengiz Topel caddesi Doğan Eczahanesi üstü No: 2 sayılı ev ve muayenehanede bulunan 500 miliamper 125 Kilovat güçte, Macar Simens markalı Röntgen cihazı ve 100 miliamper 80 kilovat güçte Macar Simens markalı Röntgen cihazları her ikisi ceman 700.000. lira muhammen bedelle ve açık artırma suretiyle satışı yapılacaktır.

Satış; 5.11.1979 pazartesi günü saat 10-11 arasında Tarsus Belediyesi müzeyede salonunda yapılacaktır. Bu satış gününde sürülen peyler belirtilen muhammen bedeli bulmadığı takdirde veya alıcı çıkmadığı takdirde aynı şartlar altında ve aynı saatlerde, aynı yerde 9.11.1979 Cuma günü ikinci ihalesi yapılacaktır.

Birinci ve ikinci ihalelerde muhammen bedelin altında satış yapılmayacaktır.

İhaleye katılacaklardan, menkullerin muammen bedellerinin % 10'nu nisbetinde pey akçası peşin alınacak, bakiye kalan satış bedeli için alıcısı isterse 20 günü geçmemek üzere mehil verilebilir, ihaleye girmek isteyenlerin, satış gün ve saatinde satış mahallinde hazır bulunmaları, cihazlar hakkında başkaca izahat almak isteyenlerin 1979/372 sayılı vesayet dosyası için satış memurluğumuza müracaat etmeleri ilan olunur.

(Basın: 22031 — 2452)

---

yorum

OYA BAYDAR

'Gönüllü, ajan mı? paralı ajan mı?

DİKKAT ettiniz mi bilmem! Ne zaman faşist terör şebekelerinin cinayetleri tüm Türkiye'yi faşizme karşı bir kin ve nefret dalgasına buruyecek gözüdönmüşlük ve iğrençlik düzeyine ulaşsa; ne zaman yığınların faşist teröre karşı bardağı taşıran damla ile doldukları görülse; ne zaman MHP'nin ve yan örgütlerinin faşist cinayet şebekeleriyle organik bağları apaçık ortaya çıkar gibi olsa; ne zaman MHP'nin ve faşist odakların en has koruyucuları bile bu cinayet şebekelerini koruyamaz hale gelseler, ardından mutlaka sola mal edebilecek görünümde bir cinayet daha geliyor. Bu, artık adeta bir kural haline dönüştü. Böyle olması tesadüf mü?

KUŞKUSUZ hayır. Önceki gün AP Senatör adayının öldürülmesi de hiçbir şekilde tesadüf değil. Beklenebileceği gibi, her zamanki oyunun bir tekrarı. Önce Adana'da, faşist terör ve cinayet şebekelerine aman vermeyen, yani görevini yapan Adana Emniyet Müdürü, «katil kim» diye sormaya gerek bırakmayacak bir açıklıkla, MHP bağlantılı ve korunaklı faşist gizli örgütlerce öldürüldü. Zaten bu türden örgütler TİT'iyle, İT'iyle daha önceden haber vermişlerdi cinayeti.

BU faşist cinayeti izleyen olaylar, Adana halkının, polislerin galeyanı, bir antifaşist gösteriye dönüşen tepki, MHP'siyle ÜGD'siyle, çeşitli gizli odaklarıyla faşistleri bir ölçüde geriletti. Özellikle MHP ve yan örgütleri gibi, gizli faşist örgütlerin «yasal» siyasal görünümlerini, bir kez daha, hem de suçtan kolay kolay sıyrılamayacakları biçimde köşeye sıkıştırdı. Her geçen gün bu köşeye sıkışmışlığı, sinmişliği pekiştiriyordu ki, her zamanki gibi «iyi saatte olsunlar» MHP'nin, faşistlerin imdadına yetişti. Adana Emniyet Müdürü'nün öldürülmesine karşılık öyle bir siyasal cinayet, o boyutta bir terörist hareket gerekmekteydi ki, faşist cinayet unutulsun, faşist teröre dönmüş dikkatler buradan ayrılabilsin ve en önemlisi, «sağa da sola da karşıyız» tekerlemesiyle dolaylı yoldan sağa, faşizme arka çıkanlara yeni bir koz verilsin. Öyle bir cinayet gerekliydi ki, «sol»dan geliyor izlenimi yaratılsın, böylece «sağ», bir çeşit aklansın. Ve nihayet öyle bir cinayet gerekliydi ki, kaynaşan, huzursuz bir yapıdaki kaynaşmayı daha da alevlendirsin ve de özellikle, günün koşullarında seçimlerin engellenmesini ve onun yerine bir diktanın tezgâhlanmasını amaç edinmiş olanlara bir ileri adım attırsın.

O CİNAYET işlendi işte: Kars AP Senatör adayı öldürüldü. Şimdi, yukarda anlattığımız türden bir hava sarıyor Türkiye'yi. Plan başarıyla uygulandı. Planın uygulayıcısı kim, veya kimler, Çok önemli değil. Bu bölgelerde son günlerde faaliyetlerini yoğunlaştırmış, yerli veya yabancı gizli ajan örgütlerinin profesyonel adamları olabilir. Ama sözde «sol» adına yola çıkmış; sonunda ajan örgütlerinin, ajanların eline düşmüş; aklı, bilgisi, yaşı kısa; solun tüm hastalıklarını üzerinde taşıyan, işçi sınıfının savaşımıyla, gerçek devrimci savaşımla uzaktan yakından ilişkili olmayan; bireysel terörü tek yöntem edinmiş; aklı da bundan fazlasına zaten ermeyen, eremeyecek olan ajan güdümlü örgütlerden birinin, tıfıl bir «üyesi» de olabilir. Böyle de olsa, hiçbirşey değişmez. Yaptığı iş, kendi deyimiyle «eylem», faşist odakların planının bir parçasıdır. Onlar adına, onların ajanı olarak davranmıştır. Onların planına hizmet etmiştir. Türkiye emekçi halkı, faşistlerle birlikte, bu ne idüğü belirsiz ve devrim davasına ihanet eden gönüllü ajanları da lanetleyecek ve «suçlu» olarak anacaktır.

FEHMİ YILDIRIM

Grevli toplusözleşmeli sendikal hak savaşımımızda Bursa'da 29.9.1979 günü faşist güçlerce katledildi. Anısı yaşatılacak, savaşımı sürdürülecek ve hesabı sorulacaktır.

İzmir, Urla, Seferihisar, Muğla, Bodrum, Çal, Dikili, Kemalpaşa, Foça, Denizli, Güney, Çardak, Aydın, Söke, Koçarlı. Nazilli, Kırkağaç, Yeşilova, Ağlasun, TÖB-DER şubeleri. (Po: 2455)

İRAN'DA DEVRİM

AYŞEGÜL DORA GÜNEY
İlhan Selçuk'un Önsözüyle

haziran hy yayınları

75 Lira

Dağıtım:
HAZİRAN YAYINLARI
Başmusahip sokak 10/11 Cağaloğlu — İstanbul
Toplu isteklerde % 25 indirim yapılır.

Demokratik Alman Cumhuriyeti 30 yaşında

Boş zamanlar toplum için kullanılıyor

Dış Haberler Servisi — Demokratik Alman Cumhuriyeti 30 yaşında. Bugüne dek başarılan pek çok adım, yurttaşların yeni kuruluş, yeni toplum için boş zamanlarını bile değerlendirmelerine bağlı. 1952 yılında Berlin'de savaş yıkıntılarını kaldıran Berlinliler savaşın izlerini silmişlerdi. Berlinliler, 1979 yılında ise yeni konutların bahçelerini düzenliyor, yeşillikler ekiyor ve 5,9 milyon metrekarelik yeşil alanları çiçeklerle donatıyor.

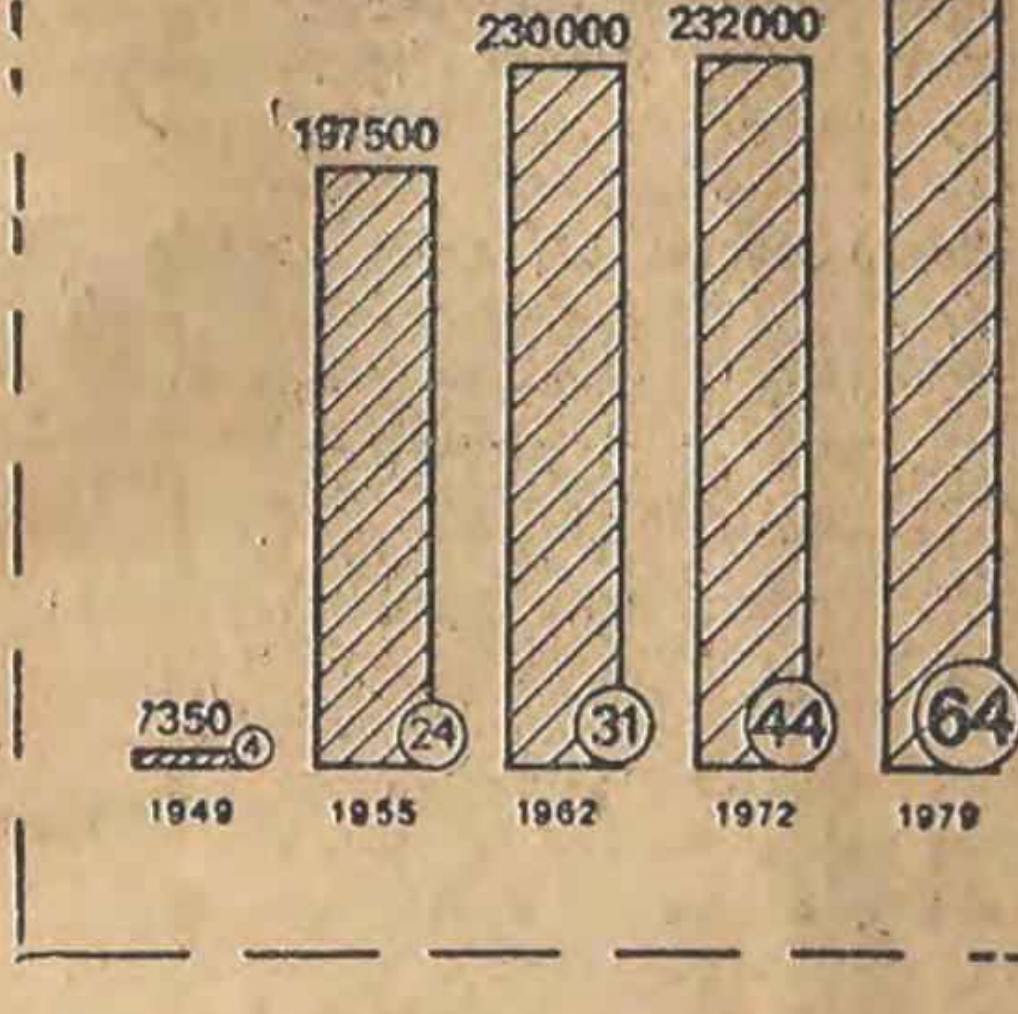

İŞÇİLER İÇİN DİNLENME MERKEZLERİ SÜREKLİ ARTIYOR

Dış Haberler Servisi — **Demokratik Alman Cumhuriyeti'nin 30. kuruluş yıldönümünde işçiler, yeni yeni dinlenme merkezlerine kavuşuyorlar. Südthüringen bölgesi bir mevsimde 730 bin işçinin yararlandığı dinlenme kamplarına kavuştu. 1949 yılında 115 işçinin dinlenmesine olanak veren tesislerde işçilere 250 gram patates, 65 gram et ve 30 gram peynir verilebiliyordu. Bugün ise komple pansiyon, eğlenme, eğitim, spor tesisleriyle birlikte dünyanın sayılı işçi dinlenme merkezi durumunda.**

TUDEH yayın organı "Mardom„ İran'da yeniden yayınlanıyor

Dış Haberler Servisi — İranlı komünistlerin partisi TUDEH'in resmi yayın organı Mardom gazetesi, 40 gün aradan sonra, Devrim Hükümeti Birleşik Komisyonunun kararıyla yeniden yayına başladı. Mardom ile birlikte TUDEH'in bir başka bülteni ve diğer gazeteler de yeniden çıkmaya başladılar.

Bilindiği gibi Mardom ile birlikte partinin tüm yayın organları 21 Ağustos günü hükümet tarafından yasaklanmıştı.

Öte yandan, Irak sınırı yakınında Kürt gerillalarla çıkan çatışmada beş devrim muhafızı öldü, sekiz tanesi de ağır yaralandı. Eyalet Valisi Cemsid Hacguah, İran Kürdistan Demokratik Partisi güçlerinin yoğun olduğu Mahabad ve çevresinde çatışmaların sık sık görüldüğünü söyledi.

EOKA-B ESKİ BAŞKANI KIBRIS'TA

Lefkoşe (THA) — EOKA-B Örgütü'nün eski Başkanı Siros'un gizlice Kıbrıs'a geldiği doğrulandı.

General Grivas'tan sonra EOKA-B'nin başkanlığını yürüten Siros, halen Yunan Ordusunda binbaşı olarak görev yapıyor. Geçen ay içinde Kıbrıs'a gizlice geldiği bildirilen Siros'un Rum İçişleri Bakanı Benjamin ve Rum Milli Muhafız Ordusu Komutanı Komninos ile görüşmelerde bulunduğu bildiriliyor.

Eski EOKA-B liderinin Kıbrıs'a örgütü yeniden canlandırmak ve faaliyetlerini başlatmak amacıyle geldiği daha önce AKEL Genel Sekreteri Papayuannu tarafından açıklanmıştı.

Denktaş yeni bir öneride bulundu

Lefkoşe (THA) — Kıbrıs'ta toplumlararası görüşmelerin yeniden başlamasını sağlamak amacıyle Rauf Denktaş'ın yeni öneriler sunduğu bildirildi.

Kıbrıs'ın güneyinde yayımlanan gazetelere göre, Denktaş'ın yeni önerileri, Galindo Pohl tarafından Rum toplumunun görüşmelerdeki temsilcisi Yuannidis'e iletildi.

Denktaş'ın sunduğu yeni öneriler arasında, Türk tarafının Ağustos ayında sunduğu ve 4 komitenin oluşturulmasına ilişkin teklifin de bulunduğu bildirildi. Bu öneride, toprak, Anayasa, Maraş ve iki toplum arasındaki pratik önlemleri kararlaştıracak eşgüdüm komiteleri oluşturulması yer almaktaydı.

Türk tarafınca sunulan yeni öneride, iki bölgeli federasyon ve Kıbrıs Türk toplumunun güvenliği konusunda daha önce ileri sürülen önkoşul üzerinde ısrar edilmeyeceği, ancak Türk toplumunun, Lefkoşe'de görüşmelerin yeniden başlaması halinde ilk toplantıda, görüşmelere katılacak BM Genel Sekreteri ya da temsilcisinden, 19 Mayıs Denktaş - Kipriyanu anlaşmasının yinelenmesini isteyeceği bildirildi. Güneydeki kaynaklara göre, söz konusu anlaşmadan hareketle Kıbrıs sorununa kesin bir çözüm bulununcaya dek 4 maddelik Denktaş - Kipriyanu ilkelerine sadık kalınacağının açıklanması da istendi.

SSCB Devlet Başkanı, Karamanlis'le görüştü

Brejnev: SALT, Avrupa barışı açısından büyük önem taşıyor

Dış Haberler Servisi — Sovyetler Birliği'ni ziyaret eden Yunanistan Başbakanı Konstantin Karamanlis'i kabul eden Sovyetler Birliği Komünist Partisi Genel Sekreteri ve Devlet Başkanı Leonid Brejnev, görüşmede yaptığı konuşmada Avrupa'da güvenliğin ve barışın sağlanmasının dünya barışının en önemli sorunlarından birini oluşturduğunu ve SALT-2 antlaşmasının da bu açıdan büyük bir önem taşıdığını vurguladı. Leonid Brejnev, Sovyetler Birliği'nin Yunanistan'a karşı izlediği politikada yakınlaşmayı, işbirliğini ve dostluğu temel aldığını, ancak dünyada ve Avrupa'da barış ve güvenliğin sağlanmasının tüm devletlerin işbirliğini gerektirdiğini söyledi.

Yunanistan Başbakanı Karamanlis de görüşmede yaptığı konuşmada, ülkesinin uluslararası barışçı işbirliğinden yana olduğunu söyledi.

- TASS, ABD'Yİ ELEŞTİRDİ

Öte yandan Sovyet Resmi Haber Ajansı ABD Başkanı Jimmy Carter'ın Karayipler bölgesindeki askeri eylemini hızlandırma kararının, harp gemisi diplomasisi olduğunu belirtti ve ABD'nin gerilimi şiddetlendirmek ve daha fazla askeri harcama yapmak için kendisinin oluşturduğu efsaneyi istismar etme yollarını aradıklarını açıkladı.

ABD'DE FORD İŞYERLERİNDE GREV OLASILIĞI VAR, GENERAL MOTORS'DA TOPLU SÖZLESME YAPILDI

- John Deere'de 31 bin işçi grevde

Dış Haberler Servisi — ABD Birleşik Otomobil İşçileri Sendikası ile Ford Şirketi arasında süren toplusözleşme görüşmelerinde 4 Ekim tarihine kadar anlaşma sağlanamazsa Ford işçileri greve gidecek. Sendika, General Motors Şirketi ile yapılan anlaşma doğrultusundaki taleplerle toplusözleşme masasına oturdu.

Bu arada 14 Eylül'de Birleşik Otomobil İşçileri Sendikası ve General Motors Şirketi arasında imzalanan toplusözleşme, işçiler tarafından onaylandı.

Öte yandan Birleşik Otomobil İşçileri Sendikası ile John Deere Şirketi arasında yapılan toplusözleşme görüşmelerinde sonuç alınamayınca, 31 bin işçi, ücret artışı, çalışma koşullarının iyileştirilmesi ve çalışma süresinin kısaltılması istemiyle greve gittiler.

Alman Komünist Partisi yerel seçimlerde oylarını artırdı

Dış Haberler Servisi — Federal Almanya'nın kuzeyinde bulunan Rhine-Westphalia bölgesinde yapılan yerel seçimlerde Alman Komünist Partisi oylarını yüzde 0,7 artırdı. Komünist Partisi 5 kasabada belediye başkanlığını kazandı. Geçen seçimlerde Komünist Partisi yalnız bir belediye başkanlığı kazanmıştı.

İngiltere İşçi Partisi muhalefeti isteğini kabul ettirdi

Dış Haberler Servisi — İngiltere İşçi Partisi'nin yıllık konferansında, partinin demokratikleştirilmesini isteyen sol kanat, iki isteğinden bir tanesini kabul ettirdi. Konferansın onayladığı önergeye göre, parti örgütünün, parti üyesi parlamenterlerin çalışmalarını sıkı bir denetimden geçirme ve hesap sorma yetkileri genişledi.

İspanya Sosyalist Partisi, sol cephe politikasını sürdürecek

Dış Haberler Servisi — İspanya Sosyalist Partisi'nin olağanüstü kongresinde, partinin sol güçlerin bir [illegible] politikasını sürdürmesi [illegible] verildi.

Sovyetler Birliği'nde sendikalar işletmelerdeki faaliyetlerin yüzde 70'ini denetliyor

- SOVYETLER BİRLİĞİ'NDE SENDİKALAR DİNLENME EVLERİ VE HASTANELERE SAHİP
- SENDİKALAR GÜVENLİK ÖNLEMİ YETERSİZ OLAN FABRİKANIN AÇILIŞINI ERTELEME YETKİSİNE SAHİP

Volgograd Tarım Makinaları İşletmesi'ndeki sendika işgüvenliği önlemlerini yetersiz bulunca fabrika iki gün kapatılarak eksik kalan önlemler alındı. Sovyetler Birliği'nde her fabrikada, işletmede ya da diğer yerlerde işçiler arasında seçilen bir temsilci, sürekli olarak kullanılan aletlerin güvenliğini, toplum sağlığına işletmenin zarar verip vermediğini ve çevre kirliliğine olan etkilerini incelemekle görevlidir. Volgograd Fabrikası'nda ise durum teknik bir sorundan kaynaklanıyordu. Kullanılan bazı makinalardan havaya normalin üzerinde gaz sızdığı bu görevli tarafından belirlendi. Bunun üzerine fabrika görevlileri makinayı onarmak üzere sendikadan bir hafta süre istediler ve fabrikayı durdurmadan onarım işini yürütmenin daha yararlı olacağını söylediler. Ama sendika yöneticileri ve işçiler, fabrikanın iki gün süreyle kapatılarak onarımın bu iki gün içinde yapılmasına karar verdiler. İşçilerin ve sendikanın isteği uygulandı ve işçiler, fabrikanın kapalı kaldığı iki günün ücretlerini tam olarak aldılar.

İşçiler, fabrikalarındaki her türlü karara katılma hakkına sahipler. Bu olanak sendikalar yoluyla sağlanıyor. Fabrika yaşamını etkileyen tüm kararlarda son söz sendikaya ait.

SENDİKANIN ONAYI OLMADAN HİÇBİR İŞÇİ GÖREVİNDEN ALINAMIYOR

Sosyologların yaptıkları araştırmalar sonucunda, Sovyetler'de işletmelerdeki etkinliklerin yüzde 70'inin sendikaların denetiminde olduğu belirlendi. Hiçbir işçi sendikanın onayı olmadan görevinden alınamaz. İşçinin, yaptığı işten bir başka işe verilmesi sözkonusu olduğunda, sendika olayı hemen inceler. Eğer kuruluşla sendika arasında bir anlaşmazlık çıkarsa, mahkeme tarafından işçi yeniden eski görevine verilir.

Bunların yanısıra sendikalar, işçileri, iş yaşamının tekdüzeliğinden kurtarmak için de öncülük yapıyorlar. Bunun en iyi örneklerinden birisi Togliatti Volzhsky Otomobil Fabrikasıdır. Bu fabrikada üretim, vardiyadan vardiyaya hatta mevsimden, mevsime değişir. Çalışma süresi içinde sık sık ara verilir ve işçiler dinlenme odalarına geçerek özel olarak hazırlanmış müzikle dinlenmeleri işin tekdüzeliği en düşük düzeye indirilir. Tüm bunların planlaması sendika öncülüğünde yapılıyor.

Yeni kuruluşların hiçbirisi, sendikanın işgüvenliği ve çalışma koşulları hakkında onayı alınmadan çalışmaya başlayamaz. 1977 yılında sendikaların itirazı sonucunda birçok işletmenin açılışı ertelendi. Sovyet Anayasası'na göre sendikalar devlet ve kamu işletmelerinin yönetimine, sosyal, ekonomik, politik ve kültürel konularda kararlara katılma hakkına sahipler.

Sovyet sendikaları 10 tane günlük gazete ve 26 dergi çıkarıyor. Emekçi halkın sosyal güvenliğinden sorumluluğu sendikalar üstleniyor. Bu sorumluluk sendikalar tarafından tam olarak yerine getiriliyor. Sendikaların dinlenme merkezleri, sanatoryumları ve eğitim merkezleri bulunuyor.

SOVYETLER BİRLİĞİ'NDE NEDEN GREV OLMUYOR?

Sovyet Anayasası işçilerin en güçlü silahı grev hakkını tüm çalışanlara tanır. Ancak sosyalizm, emekçilerin çıkarlarının tamamen korunması için özel bir mekanizma oluşturmuştur ve sendikalar bu mekanizmanın bir parçasıdır. Böyle bir yapı ancak sosyalist toplumlara özgüdür. İktidar çalışanların elindedir. İşçiler grev yerine, ellerindeki geniş olanakları kullanarak aksaklıkları düzeltiyorlar.

---

olaylar ve gerçekler

A.BİLGE DİCLELİ

Paracılar toplantıda

KREDİLERİ uğruna binlerce takla atılan, ödün üzerine ödünler verilen, kapitalist dünya ekonomisinin «koruyucuları» Uluslararası Para Fonu (IMF) ve Dünya Bankası toplantıda. Yugoslavya'nın başkenti Belgrad'daki bu toplantıda, kapitalist sistemin bunalımlara zorlanması, fonların durumu, dolar, mark, yen savaşı, altın mı dolar mı tartışması, daha pek çok konu görüşülecek.

TÜRKİYE'Yİ kurtaracağı iddia edilen, ancak önümüzdeki Kasım ayında yeni bir devalüasyon ve emekçiler zararına vergi yasası dayatan IMF'nin gündemindeki en önemli madde, doların yerine «IMF parası»nın kullanıma sokulması. Bu uygulama aracılığıyla, ABD'nin başına bela olan dolarlardan kurtulması düşünülüyor. IMF çerçevesi içindeki ülkelerin merkez bankaları döviz rezervlerinin bir bölümünü IMF parası, yani özel çekme hakkı olarak kullanmaya başlayınca, doların düşüşü de önlenecekmiş.

DÜNYA Bankası gündeminde ise başka konular var. Bunların başında banka sermayesinin iki katına çıkarılması, bu arada kimin ne kadar pay koyacağı sorunu geliyor. Kapitalist sistemin her geçen gün daha ciddi sorunlarla karşı karşıya gelmesi üzerine Dünya Bankası'nın kamu kuruluşlarına kredi veren Uluslararası Kalkınma Kurumu ile özel sektöre kredi veren Uluslararası Finans Kuruluşu'nun olanaklarının da artırılması gözüküyor. Yeryüzünün çeşitli köşelerinde patlak veren sorunlara, dayatmalar getirerek de olsa, kapitalist sistemin devamını sağlama işlevi, gerçekten de çok güçleşti.

GÖZLEMCİLER, gerek IMF, gerekse Dünya Bankası oturumlarında enflasyonun önünün alınması politikasıyla ekonomik büyümenin hızlandırılacağı görüşünün egemen olacağını belirtiyorlar. Ama kapitalist dünyanın, atacağı her adımın sonunda daha beter batacağını, enflasyonu önleme adı altında piyasaya sürülen ekonomik programların, daha kötü sonuçlara yolaçacağını da ekliyorlar.

YUGOSLAVYA'nın başkentindeki IMF-Dünya Bankası toplantısında yeni bir eğilimin de egemenlik kazanması mümkün görülüyor. Genellikle kapitalist ülkeler tarafından kaldırılmasına çalışılan «korumacı» politikanın apaçık savunulmasından söz ediliyor.

BÖYLESİ konuların konuşulacağı, böylesi bir ortamda Türkiye de toplantılara katılıyor. Maliye Bakanı Müezzinoğlu'nun başkanlığındaki Türkiye heyetinde Merkez Bankası Başkanı, İş Bankası Yönetim Kurulu Başkanı, Dünya Bankası'nın Türkiye'ye verdiği kredilere aracılık eden Sınai Kalkınma Bankası Başkanı ile Akbank Başkanı bulunuyor. Yapılan açıklamalara göre, Belgrad'a gidenler yeni krediler, yeni «yardım»lar isteyecekler. Özellikle de Dünya Bankası ile yoğun temaslar yürütecekler.

DÜNYA Bankası, yan kuruluşları Türkiye'ye yeni koşullarla, yeni dayatmalarla kredi verirler mi, ne kadar verirler, ne kadar götürürler, bunu bilemiyoruz. Ama Türkiye'deki işçi hareketini, toplusözleşmeleri hedef gösterecekleri de kesin. Kasım sonlarına doğru yeni bir devalüasyon, vergi yasasının çıkarılması, toplusözleşmelerde işçilere karşı acımasız tavır, bunalımın yükünü emekçilerin sırtına yükleme politikası dışında bu kuruluşların Türkiye'ye getireceği hiçbir şey yok.

DAHASI Dünya Bankası, bunalımın yükünü işçilerin, emekçilerin omuzlarına yıkma politikasının öyle ateşli savunucularındandır ki, geçen dönem toplantı sürerken, Dünya Bankasında çalışanlar «ücret zammı» talebiyle greve çıkmak zorunda kalmışlardı.

Dünya turu

- **TAHRAN**'da bulunan Amerikan diplomatı Brulaingen ABD'nin yeni İran Büyükelçisi olarak atandı.
- **JAPON** Komünist Partisi Kamboçya'ya ilk ihtiyaç maddelerinden oluşan bir parti yardım gönderdi.
- **DEMOKRATİK** Almanya'da Hary Türk'ün yazdığı «Düzenbaz» adlı kitaptan kısa zamanda tam 200 bin tane satıldı. Kitapta Soljenitsin'in ihaneti anlatılıyor.
- **EL SALVADOR**'da, iki ayrı yerde çıkan silahlı çatışmada 5 kişi öldü. El Salvador'da son 10 gün içindeki çatışmalarda toplam 20 kişinin öldürüldüğü bildiriliyor. Öte yandan, başkent San Salvador'da ücret artışı istemiyle bir fabrikayı işgal eden işçiler eylemlerini sürdürüyorlar.

ABD'de yeni bir reaktör kazası

ABD'de Minneapolis kenti yakınlarındaki bir reaktörde bir borunun patlaması üzerine zehirli gaz kaçağı oldu. Gazın 60 kilometre kadar çevreye yayılması üzerine bölgede olağanüstü durum ilan edildi ve reaktörün bir bölümü kapatıldı. Gaz kaçağı yapan reaktörün, bir süre önce Three Mile Island'da büyük bir kazaya neden olan reaktörle aynı tipte olduğu bildirildi.

- **KENYA** Devlet Başkanı Kenyatta'nın ölümü nedeniyle yeni devlet başkanını seçmek üzere 8 Kasım'da seçim yapılacak.
- **PAPA** 2. Paul, Amerika'ya yaptığı gezi sırasında New York'ta büyük bir mitingde konuştuktan sonra Philadelphia'ya geçti.
- **MEKSİKA** Hükümeti, ABD pazarlarına bağımlılığı azaltamk amacıyla gelecek yıldan itibaren ABD'ye petrol satışlarını azaltacak.
- **PAKİSTAN**'da 100 tane politik partiden 16 tanesi seçimlere katılıyor. Partilerin büyük bölümü, Ziya Ül Hak Hükümeti'nin getirdiği kısıtlamalara uymayı reddettikleri için seçimlere katılmıyor.
- **RODEZYA** Hükümeti basına yeni sansür kısıtlamaları getirdi. Sansürün, özellikle Mozambik'e yapılan saldırı hakkındaki ayrıntıların yayılmasını önlemek amacını taşıdığı bildiriliyor.

KOMANDO İPEK SUÇLARINI İTİRAF ETTİ

- İpek Sivas ve Ankara'da silahlı eylemlere karıştığını itiraf ederek "Erol Arabacı'yı, Dursun Önkuzu'yu kendisinin öldürdüğünü uluorta söylemesi üzerine yaraladım" dedi

Ankara (A.A.) — Sivas ve Ankara'da silahlı eylemlere karışan Hüseyin İpek, «Sivas Sanat Okulu öğretmeni Erol Arabacı'yı Ankara'da Dursun Önkuzu'yu öldürenin, kendisi olduğunu ulu orta söylemesi üzerine bir tabanca ile evinde yaraladım» dedi.

Sanık Fatih Hüseyin İpek'in Sivas ve Ankara'da silahlı eylemler ile bazı silahlı gasp ve yaralama olaylarına katıldığını itiraf ettiği de öğrenildi.

Ankara Sıkıyönetim Askeri Savcısı, sanığın bir silahlı gasp olayı ile bir polis memurunun yaralanması olayına karıştığının belirlendiğini bildirdi.

«EROL ARABACI'YI YARALADIM»

Komando İpek, Sivas Cumhuriyet Savcılığı'na yazdığı bir mektupla, «Sivas Sanat Okulu Öğretmeni Erol Arabacı'yı Ankara'da öldürülen Dursun Önkuzu'yu kendisinin öldürdüğünü ulu orta söylemesi üzerine evinde tabancayla yaraladığını, meydana gelen bir başka olay sonrası da misilleme olarak Sivas CHP binasını kurşunladığını» bildirdi. Sanık mektubunda, Yunus Yıldırım adlı kişiyi «Eski Sivas TÖB - DER Başkanı olduğu için vurduğunu da» kaydeden İpek, mektubunun sonunda yazdıklarının doğru olduğunu söyledi ve «Bunları mahkeme önünde de anlatırım» dedi.

SİVAS'TAKİ ÖTEKİ EYLEMLER

Alınan bilgiye göre, sanık İpek, Sivas HALK-DER binasının kurşunlanması, ilerici bir öğrencinin öldürülmesi ve sol görüşlü bir kişinin evine silahlı saldırı olaylarına da karıştı.

SİLAHLI GASP

Ankara'da bazı eylemlere karıştığı gerekçesiyle, Ankara Sıkıyönetim Askeri Mahkemesi'nde yargılanan sanık İpek'in Yücel Reisoğlu adlı bir kişinin evine silah zoruyla girerek 3 bin lira ve bazı mücevherler aldığı ve olaydan sonra kaçarken bir polis memurunu silahı ile yaraladığı bildirildi.

Askeri Savcı, sanığın suçlarının saptandığını belirterek, sanık hakkında, silahlı gasp, memura mukavemet ve adam öldürmeye teşebbüs suçlarından toplam 30 yıl ağır hapis cezası istedi.

Sanık Fatih Hüseyin İpek. Ankara'daki eylemleri kendisinin gerçekleştirdiğini askeri mahkeme önünde itiraf etti ve «Benim cezam neyse onu biran önce verin. Zira Erzurum Sıkıyönetim Mahkemesi'nde de duruşmalarım var» dedi.

Mahkeme heyeti, sanığın sağlık durumunun bozuk olduğunu belirten bir rapor üzerine, kendisinin kontrolden geçirilmesini kararlaştırdı.

Mamak Askeri Cezaevinde tutuklu bulunan Hüseyin İpek, mahkemeye gönderdiği dilekçeyle sağlık durumunun iyi olduğunu bildirdi.

ODTÜ öğrencisini öldürmekten sanık Arpacı hakimi suçladı

- Arpacı, Kıdemli Hakim Albay Sevinç'in "ülkücülere düşman" olduğunu, hakimlik mevkiine senatör yapılacağı vaadiyle getirildiğini iddia etti

Ankara (AA) — Ortadoğu Teknik Üniversitesi (ODTÜ) öğrencilerinden Semih Erbek'i öldürmek suçuyla yargılanan komandolardan Selahattin Arpacı, duruşma hakimi kıdemli Hakim Albay Hamdi Sevinç'in taraflı davrandığını ileri sürerek, dava hakimliğini reddetti.

Ankara Sıkıyönetim Komutanlığı Askeri Mahkemesinde adam öldürmek suçuyla yargılanan Selahattin Arpacı, yapacağı savunmasından önce, duruşmada bir dilekçe okudu.

Sanık Arpacı, dilekçesinde, Kıdemli Hakim Albay Hamdi Sevinç'in tarafsız davranmadığını ve «ülkücü görüşe ve ülkücülere düşman olduğunu» ileri sürdü. Kendisi hakkında iyi ve kötü şeyler söylendiğini, ancak büyük bir kitle tarafından Kıdemli Hakim Albay Sevinç hakkında iyi şeyler söylenmediğini iddia eden sanık Selahattin Arpacı şu iddialarda bulundu:

«Kendisi, bu mevkie senatör yapılacağı vaadi ile getirilmiştir. Niçin Hamdi Sevinç üzerinde durulmuştur. Kendisi, mahkeme hakimliğine Uğur Alacakaptan'ın isteği üzerine getirilmiştir. Kesinlikle ülkücü fikirlere ve ülkücülere düşman bir şahıs olduğu ortadadır. Bu kişinin görevde kalması mahkemelerin tarafsızlığına gölge düşürüyor. Ülkücülere verdiği cezalar ortada. Bu şahıs görevde kaldıkça heyete karşı güvensizlik duymaktayım. Kendisi yasaları ihlal ediyor. Bu şahsın hakimliğini reddederek, Ceza Mahkemeleri Usulü Kanununun 23'üncü maddesine uyularak görevden alınmasını ve tarafsız bir hakimin getirilmesini istemekteyim.»

Adam öldürmekten sanık olarak yargılanan Arpacı, dilekçesini okuduktan sonra, dava hakimi Kıdemli Hakim Albay Hamdi Sevinç, «Sıkıyönetim Mahkemelerinde hakimin reddedilmesinin 1402 sayılı yasaya göre olanaksız olduğunu» söyledi, ancak, «Sanıklar üzerinde her hangi bir tereddüte yol açılmaması için, bir komisyon kurularak tarafsızlığımın incelenmesini istiyorum» dedi.

Daha sonra duruşmaya ara verildi ve Hakim Albay Nurettin Soyer başkanlığında bir komisyon kuruldu. Komisyon, Kıdemli Hakim Albay Hamdi Sevinç hakkın da verdiği kararda, sanığın red sebepleri olarak gösterdiği gerekçelerin, yasaların öngördüğü red sebepleri olmadığını» belirtti.

TEKZİP

İşçilerin 4.500 lirasına el koymadık. Haberiniz yalandır.

HİÇBİR SİYASİ PARTİ İLE İLİŞKİSİ OLMAYAN SAĞLIK-İŞ, SADECE İŞÇİNİN EMRİNDEDİR

- ZONGULDAK HASTANESİNDE TOPLU İŞ SÖZLEŞMESİ İMZALAMADIĞIMIZ İDDİASI HABERİNİZİN UYDURMA VE MAKSATLI OLDUĞUNU KANITLAMAKTADIR.
- KASAMIZA ZAM FARKLARINDAN 90 MİLYON GİRMEDİ. FAŞİZME DE, KOMÜNİZME DE KARŞIYIM. SENDİKANIN PARASINI SEÇİM YATIRIMI İÇİN KULLANMADIM. İFTİRADAN YILMAM.

Gazetenizin Sendikamıza karşı giriştiği maksatlı yayın, komünizm ve faşizm gibi çağdışı yönetim anlayışına karşı verdiğimiz mücadeleyi engelleyemez. Basın Ahlâk Yasası'na uyma gereğini duymayan bir gazetenin yalan ve uydurma haberlerle kendi düşüncesinde olmayanları sindirme neşriyatı ancak kendini tatmin olur. 4 Ağustos 1979 günlü sayınızın 4'ncü sayfasında çıkan gerçek dışı ve üstelik uydurma haber bunun en açık delilidir.

Çünkü: üye başına 4500 liradan, 90 milyon lira para işçi ücretlerinden kestirmedik. Zonguldak Hastahanesi'nde toplu iş sözleşmesi imzalamadık. Milletvekili olmak için sendikanın parasını harcamadım.

İşçi, köylü, memur, esnaf, emekli ve kısaca toplumun her kesimine unutulmaz hizmetler veren, kalkınmayı başlatan, geri kalmışlık zincirini kırmayı amaçlarının başında tutan, iktidarları döneminde işçi haklarını koruyup geliştiren AP'ye gönülden bağlıyım. Onun şerefli kadrosu içinde Milletvekili olarak görev yapmaktayım. MHP'de dahil başka hiçbir siyasi parti ile ilişkim yoktur. Tarafsız ve dürüst yayın yaptığınız iddiasında iseniz, yayınınızın doğruluğunu ispatlamanız gerekmektedir.

İşçilerin seçtiği delegelerden oluşan Merkez Genel Kurulumuz, beni her dönem de rakipsiz genel başkanlığa seçmektedir. Hizmetlerimden dolayı işçilerden ençok ödül alan genel başkanlardan birisiyim.

Mustafa BAŞOĞLU
Sağlık-İş Genel Başkanı ve Ankara Milletvekili

İLAN
İstanbul 16 cı Asliye Hukuk Hakimliğinden

Sayı: 979/348

Davalı: Yavuz Köklü, Bağlarbaşı Nuhkuyusu Cad. İlkbahar Ap. No: 357/7 Üsküdar

Davacı Meral Köklü tarafından davalı Yavuz Köklü aleyhine ikame olunan boşanma davasının yapılan duruşmasında.

Adresiniz meçhul kaldığı davetiyeye verilen meşruhat ve zabıtaca yaptırılan tahkikattan anlaşılmakla dava arzuhali ve davetiyenin duruşma günü ile birlikte size ilanen tebliğine ve duruşmanın 5.12.979 saat 11'e bırakılmasına karar verilmiş olduğundan dava arzuhaline 10 gün içinde cevap vermeniz duruşma gün ve saatinde mahkemede hazır bulunmanız veya bir vekil göndermeniz aksi halde hakkınızda gıyap kararı verileceği tebliğ makamına kaim olmak üzere dava arzuhali ve duruşma günlü davetiye tebliğ ve ilân olunur.

(Basın: 7200) — 2451

MENKUL SATIŞ İLANI
Kadıköy 2. İcra Memurluğundan

979/2694

Bir borçtan dolayı mahçuz olup satılmasına karar verilen 42.500 lira kıymetinde Kütüphane, Yazıhane koltuk vs. gibi yazıhane takımları halen bulunduğu Kadıköy Muvakkathane Caddesi Yüceer İş Hanı Kat 1 No: 62/1'de satılacaktır. Birinci satış 10.10.1979 Çarşamba günü saat 12.45'ten 13.00 arasında yapılacağı, bu günde talip çıkmaz veya teklif edilen fiat muhammen kıymetin % 75'ini bulmazsa 11.10.1979 Perşembe günü aynı yer ve aynı saatte yapılacak ikinci artırma ile en çok fiat verene satılacağı, tellaliye ve ihale damga pullarının alıcıya ait olacağı ilan olunur.

(Basın:7177) — 2454

A. Laşin
SOSYALİZM VE DEVLET
224 sayfa 60 lira
konuk yayınları
P. K. 749 İSTANBUL

DÜNYA BASININDAN SEÇMELER

Çin Halk Cumhuriyeti'nin 30. kuruluş yılı nedeniyle Çin'de çeşitli törenler düzenlendi. Ancak maocu liderliğin, Çin işçi sınıfını her türlü haktan nasıl yoksun bıraktığını ve işçi sınıfının birliğini parçalayarak onu askeri-bürokratik diktatörlüğün desteği durumuna getirmeye çalıştığını Sovyet basınından okuyalım.

NEW TIMES
- Haftalık dergi.
- Sovyetler Birliği Dışişleri Bakanlığı yayını.
- Moskova'da yayınlanır.

Çin işçi sınıfı adına işçi sınıfına karşı

Pekin basınında, «İşçi sınıfı Çin'de öncü güçtür», «İşçi sınıfı ülkenin gelişiminin öncüsüdür» gibi sözler standartlaşmıştır. Durum gerçekten böyle olsaydı Çinli işçilerin gerçek dostları bundan yalnızca sevinç duyardı. Ama sosyalist ilkelerin Çin'de nasıl çarpıtıldığını ve işçi sınıfına karşı Maocu ihanetin nasıl bütünsel olduğunu herkesin bildiği bir durumda, bu söz oyununa kim aldanır?

Komünist Partisi'nin Marksçı - Leninci kadrolarının temizlendiği, sendikaların çökertildiği ve emekçi halkın politik ve ekonomik haklarının budandığı Mao Ze Dung döneminin işçi düşmanı eylemlerini de kimse unutamaz. Ekim 1896'da yönetime gelen yeni liderlik ise, nüfusun diğer kesimlerinin yanı sıra önce işçi sınıfına yaltaklandı. Bundan güttüğü amaç açıktı: Geçmiş yılların politik çalkantılarıyla ve ekonomik hatalarıyla sarsılmış olan askeri - bürokratik diktatörlük rejimini kararlılığa kavuşturmak.

Yeni liderlik, geçmişte yapılan hataları Dörtler Çetesi'ne yükleyerek ilk yıllarda ücretlere yüzde 10 zam yaptı. Ayrıca yirmi yıllık aradan sonra Dokuzuncu Sendikalar Kongresi'ni topladı.

Bütün bu adımların, Çin'in uzun dönemli kalkınma programı olan «dört modernleşme» planıyla aynı zamana denk gelmesi rastlantı değildir. Liderlik, askeri potansiyelin yükseltilmesine dayanan bir politika uygulayabilmenin, geniş ölçüde, ana üretici güce dayandığını anlamak zorundaydı. ÇKP Politik Büro üyesi Ni Zhifu, sendika kongresinde şunları söylemişti: «Dört modernleşme yeni bir Uzun Yürüyüştür, işçi sınıfının yeni bir tarihsel görevidir.»

Ama halka verilen yeni olanaklar uzun sürmedi. Ücretlere yapılan zamların hemen ertesi günü 200 tüketim malına zam yapıldığı duvar gazetelerinden öğrenildi. Ücret ödeme günlerinde banka memurlarının işletmeleri dolaşıp «fazla» ücretleri toplayarak zorunlu tasarruf uygulamasına gidildi. ÇKP üyeleri sık sık şu gibi konuşmalar yapıyorlar: «Ülkemizde iş ve ücret alanındaki temel politika, üç kişilik beslnin beş kişi arasında bölüşülmesi, beş kişilik işin ise üç kişi tarafından yapılmasıdır.»

Liderlik 45-50 milyon kişiye varan Çin işçi sınıfını üç kategoriye bölüyor: «Kadro işçileri», «geçici işçiler» ve «sözleşmeli işçiler.» En imtiyazlı kategori olan «kadro işçiler»in birinci basamakta bulunanları ayda 100 puandan çok para alırken, «geçici işçiler» 18-24 yuan alıyorlar. En kötü durumdaki «sözleşmeli işçiler» ise 1-7 yıllık sözleşmelerle köylerde çalışan işçilerden oluşuyor ve sözleşmenin bitiminde komünlerine dönmek zorunda tutuluyorlar.

Sendikalaşma alanında da Çinli işçiler parçalanmaya çalışılıyor. 100'den az işçi çalıştıran işyerlerindeki «geçici işçiler», sendikalaşma, sosyal sigorta, emeklilik, tıp bakımı ve sakatlık yardımı haklarından yoksun tutuluyor.

Ni Zhifu, sendika kongresindeki konuşmasında şunları söylemişti: «Sanayi ve büro işçilerinin yaşadıkları yerler aşırı kalabalıktır, eşler sık sık ayrı yaşamak zorunda kalmaktadırlar, gece vardiyası işçileri iyi dinlenememektedir, yeraltı işçileri sıcak yemek bulamamaktadır, ikinci derecedeki besinler (et süt ve diğer birçoğu) yetersizdir, meslek hastalıklarına yakalanan işçiler doğru dürüst bir bakım görememektedir.»

Birçok işletme sorumlusu, iş kazaları hakkındaki görüşlerini şöyle açıklıyor: «Üretim planlarını zar-zor yerine getirebildiğimiz bir durumda güvenlik önlemleri üzerine eğilmemiz nasıl beklenebilir?» İş güvenliği önlemlerine başvuran yetkililer ise derhal «halkın parasını çar-çur etmekle» suçlanmaktadır.

Doğru dürüst bir ücret sisteminin bulunmadığı, sistemli bir ücretli yıllık izin programının uygulanmadığı Çin'de yaşam standartları hakkında bir fikir edinebilmek için bir çalar saatin 16-18 çalışma gününe, bir bisikletin ise 61-67 çalışma gününe denk geldiğini söylemek yeter.

Bu durumda kitlelerin hoşnutsuzluğunu başka yanlara çekmek için liderlik çeşitli önlemlere başvuruyor. Emekçilere, «Çin'in büyüklüğü» adına «fedakarlık yapma» çağırısında bulunuyor ama bunu başaramıyor. Duvar gazetesi kampanyasını, iktidara gelebilmek amacıyla rakiplerini zayıflatmak için kullanmış olan Çin liderleri genel hoşnutsuzluk birikimini bu yolla tek tek bireylere karşı kanalize edebileceklerini ummuşlardı. Ama şimdiki liderliğin politik ve ekonomik postülatlarının bir çoğu, kısa bir zaman içinde, duvar gazetelerindeki eleştirilerin ve Pekin'deki, Şanghay'daki, Yuan'daki kitle gösterilerinin hedefi durumuna geldi... Duvar gazeteleri, askeri-bürokratik rejimin kaldırılmasını, Mao zamanında kurban edilmiş olan tanınmış parti ve sendikal liderlerin itibarlarının iade edilmesini talep ediyor. Gazetelerin birçoğu. Vietnam'a yapılan saldırıyı kınayıp Sovyetler'e ve diğer sosyalist ülkelere karşı düşmanlık politikasına son verilmesini istiyor... Şanlı devrimci geleneklere sahip olan Çin işçi sınıfının içinde gazap üzümleri olgunlaşıyor.

ÇAĞRI

FAŞİZME,
EMPERYALİZME,
TEKELLERE VE
ŞOVENİZME KARŞI
EYLEMBİRLİĞİ
MİTİNGİ

Yer : HÜRRİYETİ EBEDİYYE ALANI - ŞİŞLİ
Gün : 6 EKİM 1979
Saat : 14.00 - 17.00

TÜM ILERICILERİ,
DEMOKRATLARI,
SOSYALİSTLERİ
KATILMAYA
ÇAĞIRIYORUZ

TSİP İstanbul İl Yönetim Kurulu

İstanbul Bagımsız Senatör Adayı Bakiye Beria Onger

İstanbul Bağımsız
Senatör Adayı

BAKİYE BERİA ONGER'in

Seçim Bürosu'nun Duyurusu

"İstanbul'da seçim kampanyasının resmen başlamasıyla birlikte, işçi sınıfının bağımsız politikasının parlamentoda sözcülüğünü yapmak üzere senatör adayı olan Bakiye Beria Onger, kentin çeşitli semtlerinde açıkhava ve kapalı salon toplantıları düzenlemiştir. Kitlelere, emekçi halkımıza, burjuva reformizminin aldatmacalarını, gerici partilerin içyüzünü sergilemek; alanlarda, kapalı salonlarda faşizme, emperyalizme, şovenizme, tekellere karşı demokrasi güçlerinin bayrağını yükseltmek amacıyla tüm ilericileri güç ve eylem birliğine çağırıyoruz."

MİTİNGLER

6 EKİM CUMARTESİ : ŞİŞLİ, Hürriyet-i Ebediye Alanı
Saat 14.00 - 17.00

7 EKİM PAZAR : GAZİOSMANPAŞA Cumhuriyet Alanı
Saat 13.00 - 15.00

13 EKİM EMİNÖNÜ
Sultanahmet Alanı saat: 14-16

4 Ekim 1979 Perşembe

(KAPALI SALON TOPLANTILARI)
BÖLGE VE YERİN ADRESİ

- **BEYOĞLU**
Cezayirli Mektep Sok. 42/1
Kasımpaşa / Beyoğlu
Saat: 17.00 — 24.00

- **KARTAL**
Karlıktepe, Gürsel Cad. No: 20
Saat: 18.00-23.00

- **GAZİOSMANPAŞA**
Merkez Kahvesi Yıldıztabya
Cad. No: 153
Saat: 17.00 — 24.00

- **BAKIRKÖY**
Kartaltepe Soğanlı Cad. No: 53 Bakırköy
Saat: 18.00 — 20.00

- **FATİH**
Esnaflar Kahvesi Şehremini
Küçüksaray Meydanı No: 6 / 1
Saat: 18.00 — 24.00

- **EYÜP**
Akça Kıraathanesi Sümerbank karşısı Eyüp
Saat: 11.00 — 14.00

- **ZEYTİNBURNU**
3. Taş Ocağı No: 1
Saat: 16.00 — 21.00

5 Ekim 1979 Cuma

BÖLGE VE YERİN ADRESİ
(KAPALI SALON TOPLANTILARI)

- **ÜMRANİYE**
Site Mah. Nazik Sok. C. 18
Ümraniye / Üsküdar
Saat: 17.00 — 20.00

- **KARTAL**
Yayalar Köyü
Fevzi Çakmak Mah. Kemalpaşa Cad. No: 7 KAYNARCA
Saat: 18.00-23.00

- **BAKIRKÖY**
15. Sok. No: 300 Barbaros Mah. Onur Kıraathanesi Bağcılar
Saat: 18.00 — 24.00

- **SARIYER**
Şifa Yolu, No: 13 Maden Mah. Sarıyer
Saat: 17.00 — 24.00

- **BEYKOZ**
Çukur Çayır, Merkez
Hasan Kara'nın Kahvesi
Saat: 17.00 — 24.00

- **AVCILAR**
Gümüşpala Mah. Kutlu Sok.
No: 2 Ümit Kıraathanesi Avcılar
Saat: 16.00 — 24.00

6 Ekim 1979 Cumartesi

(KAPALI SALON TOPLANTİLARI)
BÖLGE VE YERİN ADRESİ

- **EYÜP**
Vatan Mah. Kanaat Sok. No: 2 Bayrampaşa
Saat: 17.00 — 24.00

- **FATİH**
Haliç, Fener No: 2 Fatih,
Emrullah Ezan'ın kahvesi
Saat: 18.00 — 24.00

- **BEŞİKTAŞ**
Beyazgül Cad. No: 14 Esnaflar Kıraathanesi Arnavutköy
Saat: 16.00 — 24.00

- **ŞİŞLİ**
Seyrantepe, Nato Cad. No: 31
4. Levent
Saat: 17.00 — 24.00

- **BAYRAMPAŞA**
Sokullu Mehmet Paşa Cad.
Sancak Kıraathanesi 36 / A
Küçükköy
Saat: 15.00 — 24.00

- **BAKIRKÖY**
Cumhuriyet Mah. Kıbrıs Cad.
No: 17 Kocasinan / Güngören
Saat: 10.00 — 13.00

- **EYÜP**
Yeni Cadde No: 2 Taşocağı
Saat: 16.00 — 19.00

- **ÜSKÜDAR**
Kışla Cad. Parküstü No: 48 / 1
Saat: 17.00 — 21.00

- **ÜSKÜDAR**
Remzi Barıştı Kahvesi Selimiye

Federal Almanya izlenimleri

KUŞBAKIŞI

KERİM KORCAN

Ahmet'e soruyorsun: "Nereden geliyorsun?„ diye. Ama vereceği cevabı sende biliyorsun: "Almanya'dan„ diyecek yüzde yüz

● «NASIL YORUMLARSAK YORUMLAYALIM, NERESİNDEN BAKARSAK BAKALIM ACI BİR KOPUŞTUR BU. ANADAN, BABADAN, KARIDAN, ÇOCUKLARDAN, KARDEŞLERDEN, KISACASI ÇİLELİ BİR YURTTAN KOPUŞ.»

Hani istersek dedik, bir kaç satırlık şiirde de toplayabilir, anlatabiliriz onların gamlı dramlarını, acılı maceralarını. Bu kadarı arif olanlar için yeter de artar bile. Ama, yazık ki herkes arif değil. Herkes «leb» deyince «leblebi» demeye hazırlandığımızı anlamıyor. Onun için ister istemez sürdürecek, bu konuda enine boyuna yazacağız. Ta ki, içimizi kurcalayan hiç bir nokta kıyılarda, köşelerde, karanlıklarda kalmasın.

Önceleri pek ciddiye almadık insanlarımızın katar katar Almanya göçünü. Hiç değilse ben böyle düşünüyordum itiraf ederim. Bize şaka gibi gelmişti her yanıyla. Ama, gidenlerin sayıları bir çığ gibi büyüdükçe, pek de hafife alacak bir durumla karşı karşıya olmadığımızı ağır ağır anlar olduk. Ülkemizin bin bir zahmetle meydana getirdiği, çoğu her konuda yetişmiş çocukları eriyip kayboluyor, gelişmiş dev bir sanayi onların işgüçleri ne çelikten kolunu uzatıp oburca el koyuyordu.

ACI BİR KOPUŞ

Nasıl yorumlarsak yorumlayalım, neresinden bakarsak bakalım acı bir kopuştur bu. Anadan, babadan, karıdan, çocuklardan, kardeşlerden, kısacası çileli bir yurttan kopuş. Gerçi bizim insanlarımız bilirler bunun nasıl bir şey olduğunu. Mormenekşeyi andıran kuvvetli para Mark karşılığı olsa da bilirler. Onların kulakları ayrılık hikâyeleriyle doludur. Belki de en çok ciddiye aldıkları konu budur.

Onlar Yemen'leri, Trablusgarp'ları, Tunus'ları, Cezayir'leri, Arabistan çöllerini, Galiçya'ları, Kafkas'ları, Kanal muharebelerini bilirler Bundan başka, gidip de gelmeyenleri, ölüp orada kalanları, düşmana esir düşenleri kanlı gurbetten künyeleri gelenleri, saçlarını yolan anaları, çığrışan kardeşleri, geceler boyu süren yasları, kara bir kaderin önünde boca'layan canlıları, mazlum yüzlerini keder kaplayan, harap başlarını önlerine eğen insanlarımızı, yani onların acılı geçmişlerini bilirler.

Peki öyleyse bu göçü, kendi yurduna sırt dönüşü, bu içler acısı kopuşu, kopuşları nasıl açıklayacağız? Nasıl bir ad koyacağız buna? Bir kişi giderken, bakıyorsunuz bin kişi de sıraya girmiş. Ahmet'e soruyorsun: «Nereden geliyorsun?» diye Ama aslında vereceği cevabı sen de biliyorsun. «Almanya»dan diyecektir yüzde yüz. Dönelim Mehmet'e soralım telâşının sebebini, soluk soluğa oluşunu araştıralım bir. O da: «Almanya'ya» demeyecek mi? Yani hangi yanından bakarsanız bakın, durum düşündürücü, kaygılandırıcı.

GERİDE KALANLAR

Hani bin bir çeşit kuşun uçuştuğu eşsiz mavilikler? Hani o nar rengi ufuklar ki, gün kavuştuktan sonra bile kaybolmazdı gözlerimize vuran tatlı kırmızılık? Hani o yeşilliğini ebedi kaybetmeyen, serinliklerinde umutlar saklayan ormanlar? Benzerleriyle omuzomuza, mağrur başlarını gökyüzüne kaldıran korkusuz dağlar. Kuzular, sürmeli kınalı kuzular, göller, meyve ağaçları ve hepsinden de manalı, durgun şafaklara türkü söyleyen güpgüzel kızlar. Ondan da öte geceler boyu süren renkli masallarımız, hikâyelerimiz, bir kelimeyle sohbetine doyulmayan insanlarımız? Bunlar, bunlar hep geride kalmıyor mu?

Ananı ağrılar saracak, baban bir kara taş gibi suskun gamlı ama sen burada yoksun. Karın yollara bakacak, çocukların ağlaşacak bir köşede, ne çare sen burada yoksun. Kuzunu kurt kapacak elin ağzı torba değil ki tutup da bağlayasın, düşmanlar kıyı bucak gıybetini yapacak, ama sen burada yoksun. Zehir yiyecekler öğünü, güzelim aşlar tadını yitirecek, sel alacak köyünü, Memet sen burada yoksun. Camilerde namaza durulacak, düğünlerde, derneklerde adın sorulacak, ölümün saatı dakikası mı olurmuş? Ha dedi, olur ya çaldı kapıyı, ya ana sırada ya da baban, kardaşım bunu da sana [illegible] mi hatırlatayım? Ama sen burada yoksun.

Ama ama, şu da var ki, bizim de yukardaki sorularımızı biraz da yüreğimiz yanarak, yufka yürekle sıraladığımız da bir gerçek. Ne kadar çabalarsak çabalayalım olayı his plânında tutmaya çalıştığımız gözlerden kaçamaz, kaçırılamaz. Tutturduğumuz sağlıklı bir yol da değil ayrıca. Böyle yürümekte kararlıysak bir yerlere de varamayız. Oturup ağlarız bol bol hepsi o kadar. Öyleyse başka bir yol, başka bir yöntem denemek gerek. Çıkmazlarda direnenler, geçtik bir şeyler bulmayı, kendilerini de kaybederler sonunda.

DOYMAKTIR, ÖNCE İNSANI DÜŞÜNDÜREN

Demek ki serin sabah rüzgarlarında salınan ormanları, mağrur dağları şairlere, gölleri, kuşları, gurupları ressamlara bırakmak gerek. Demek ki şiir yazmak, gönül okşamak, resim yapmak değil bizim işimiz. Gözü yaşlı çocukların, kederli kadınların yüzüne bakmak değil. Yüreklerimizden evvel aç midelerimizin ağrılarına kulak vermek zorundayız. Bu bakımdan maddi isteklerimizin giderilmesi yolunda işgüçlerimizi seferber etmeli, onu atıl alıcısız durumdan çıkarmalı, hangi çarşıda, hangi pazarda olursa olsun en uygun şartlarla alıcıya arzetmeliyiz. Satın alanın Alman olması, ya da Türk olması pek o kadar önemli bir fark yaratmaz. Doymaktır önce insanı derin derin düşündüren.

İlerde istihdam imkânlarının genişleyeceğini ve bu şekilde sizlere yeni ekmek kapılarının açılacağını güler yüzle açıklayan bir Türk Çalışma Bakanından, hemen iş verebilen asık yüzlü bir Alman patron elbette iyidir ve sözleri bu havada değerlendirilir. Taş gibi katı ama, ne yaparsınız ki en yalın gerçek bu. Var mı bir aksini söyleyecek? Akıllılar, insaf sahipleri susar böyle bir soru karşısında. Deliler belki tartışabilirler. Şu var ki bizim onlarla tartışılacak bir konumuz yok. Ne demiş Mehmet Emin Yurdakul: **«Ben bir Türk'üm dinim cinsim uludur / Sinem özlü ateş ile doludur.»** Biz bunu ezberlemiştik severek elli sene evvel. Şimdi de şairin içtenliğinden şüphe etmiyoruz. Ama, eğer midemiz aç ise sinemiz, özümüz ateş ile dolmaz ve böyle şey katiyyen olmaz.

İNSANLARIMIZI BURAYA İTEN BİRŞEY VAR

Yani giden diyor ki: **«Açım, işsizim, gidiyorum abi?»**

Yani gelen de diyor ki: **«Yurdumdur, seviyorum, geliyorum abi.»**

Turistik bir gezi değil bu şüphesiz. İnsanlarımızı buraya iten bir şey var. Biz bunun ana sebeplerini biliyoruz. Faydalarını zararlarını da sonra enine boyuna konuşabileceğiz. Çünkü gitmeler gelmeler henüz durmadı. Oralara yolladığımız son işçi yurdumuza dönmedi. Eritmek hesabında mı Almanlar onları kendi çıkarları doğrultusunda, yoksa üçer beşer geriye yollamak hazırlığında mı? Bunu henüz bilmiyoruz. Aslında bu Batı Almanya'nın dolaylı yollardan sürdürdüğü tatlı sömürgeciliğinin devam edip etmemesine bağlı. **Her halde zamanın o temyizi ve istinafı olmayan kesin hükmünü beklemek gerek.**

* * *

Yukardan beri sürdürüp geliyorum. Peki bütün bunları neden sayıp döküyorum? Göç konusunu enine boyuna kurcalamamın sebebi ne? Onbeş yıllık yazarlık hayatımda hemen hemen tek satırla kapısını çalmadığım konu bu. Ama artık şartlar değişti, ben de birkaç satırla da olsa oralara dair yazmalıyım. Biraz da mecburum bu yola girmeye. Kuşbakışı da olsa Federal Almanya'nın küçük bir bölümünde gördüklerimi dile getirmeliyim. Yazar, acılarından dertlerinden söz açamaz ama, bir geziden doğan intibalarını (Onlar küçücük küçücük şeyler de olsalar) kendine saklayamaz.

Sanırım Eylül ayının ortalarında sendikamdan bir mektup aldım. Bana Batı Almanya'ya gitmek isteyip istemediğim soruluyordu. Olumlu cevap verdim. Sonra oturup düşündüm. Altmış yaşını dolduruyordum nerdeyse. Benim için kolay bir yolculuk olmayacaktı bu. Topu topu iki saat uçmuştum ömrümde Sofya - İstanbul arası. Şimdi Federal Almanya'ya kadar uzanacaktım. Katlanabilecek miydim havalar da geçecek bu uzun yolculuğa?

İnsan bir kere karar versin, en tehlikeli çıkışlarında bile kendisine bir destek bulabilir. Nitekim Batı Almanya'nın Duisburg şehrindeki KAYNAR Türk Kitabevi'nden ilk mektubu alınca yolculuk hakkında şüphelerim dağılıverdi. Diyordu ki Yaşar Kaynar bu mektubunda:

Kerim Bey,

«Türkiye Yazarlar Sendikasından aldığım bir yazıdan, 5. kuruluş yıldönümümüzde aramızda bulunacağınızı öğrendik, çok sevindik. Sizi ve Aziz Nesin beyi burada bulunacağınız süre içinden en iyi şekilde ağırlamayı ve burada geçireceğiniz süreyi en iyi şekilde değerlendirmenizi istiyoruz, bunun çabası içindeyiz.»

Yaşar Kaynar'ın söylediği şeyler gayet açık, bizi geziye değil göreve çağırıyor bu arkadaş, şurası belli ki, biz görevden kaçamayız. Kim ama bu Yaşar Kaynar? Böyle bir soruyu sorabileceğimizi düşünmüş ve peşinen cevaplamış mektubunda:

«1973'te, yani Cumhuriyetin 50. yılında kurduğumuz kitabevimizi karımla beraber yönetiyoruz. Dükkân resmen karımın üstünde kayıtlı bulunuyor.»

● YARIN: DOLU BİR GEZİ PROGRAMI

S.S.K.
GENEL MÜDÜRLÜĞÜNDEN

1 —) Kurumumuz ihtiyacı, aşağıda cins ve miktarları yazılı 6 kalem sünger yatak ve yastık şartnamesi esaslarına göre kapalı zarf olmadığı takdirde, teklif alma usulüyle satınalınacaktır.
2 —) Bu işe ait şartname Genel Müdürlüğümüz 1 No. lu Satınalma Komisyonunda görülebilir.
3 —) Eksiltme 17.19.1979 tarihine rastlayan Çarşamba günü saat 16.00'da Ankara Sosyal Sigortalar Kurumu Genel Müdürlüğü 1 No. lu Satınalma Komisyonunda yapılacaktır.
4 —) İsteklilerin eksiltme şartnamesinde verilen izahat dairesinde hazırlıyacakları teklif mektuplarını, en geç 17.10.1979 tarihine rastlayan Çarşamba günü saat 15.00'e kadar, makbuz mukabilinde Mithatpaşa Cad. No: 7 Sıhhiye-Ankara adresindeki, Genel Müdürlüğümüz 1 No. lu Satınalma Komisyonu Başkanlığına vermeleri veya bu saatte Komisyon Başkanlığında bulundurulacak şekilde İadeli-Taahhütlü olarak postalamaları gerekmektedir. (Postada vaki gecikmeler ve zamanında verilmeyen teklifler dikkate alınmayacaktır.)
5 —) Kurumumuz 2490 sayılı kanuna tabi olmayıp, ihaleyi yapıp yapmamakta veya dilediğine yapmakta serbesttir.

Cinsi	Miktarı
1) Normal Yatak (Sünger) 190x90x14	1318 Adet
2) Çocuk Yatağı (Sünger) 140x70x14	100 »
3) Bebek Yatağı (Sünger) 73.5x40.5x14	51 »
4) Şezlong Yatak (Sünger) 60x195x14	81 »
5) Normal Sünger Yastık 90x50	830 »
6) Küçük boy sünger yastık 60x50	907 »

(Basın: 21993) — 2428

Bıraktım

Bakın kardeşler bakın
Kocaman bir nehirden
Küçücük bir damlayım beni
Kendiminkiler
Yaştan yağıştan mahrum
Yanarken cayır cayır
İşte geldim
El topraklarını suluyorum!
Öteden beriye
Doğudan batıya
Onbinler aktı aktı
Yıllardır biliyorsunuz
Adımın ne önemi var
Kurumuş bir dal gibi
Çatır çatır ağacımdan
koptum
Geldim karşınızdayım işte
Eski bir çift pabucum
Kaderim gözyaşıyım
Ben onlardan oluyorum!
Anasını kaybeden
Kuzular gibi
Bir çocuk ağlar
Ağlar durmadan gecelerimde
Çıktım içim kıyılarak
Yücelerden baktım baktım
Almanya'da
Karnımı doyurayım diye kardeşler
Türkiye'de yüreğimi bıraktım!

---

tırmık

AYDIN ENGİN

SDP diye bir parti

1973 seçimlerine bir kaç gün kala, çalıştığımız gazete adına Anadolu'da Ecevit'in, Demirel'in, Erbakan Hoca'nın ardısıra epey dolaştıktan sonra İstanbul'a yeni dönmüştük.

Patron dikildi başımıza:

—Yollan bakalım Taksim Meydanı'na, dedi. (O zamanlar 1 Mayıs Alanı'nın adı Taksim Meydanı idi.)

— Yorgunum patron, daha yeni döndüm... filan diye geveledikse de sökmedi.

— Aybar konuşacak Taksim Meydanı'nda, iyi izlemek gerek, diye üsteledi patron...

Gittik.

Gitmez olaydık... diye düşündük.

Türkiye İşçi Partisi'nin bilinç merdiveninin basamaklarını yeni yeni tırmanan gencecik bir üyesi iken karşısında içten gelen bir saygıyla esas duruşa geçtiğimiz, yüzü gülmez (biz bunu o zamanlar **sıkı sosyalistliğin** gereği sanırdık), olur olmaz kişiye selam vermez, anlı şanlı Genel Başkan Mehmet Ali Aybar, bir zamanlar yüzbinlere seslendiği alanın bir köşesinde, kürsünün arkasında, karşılarına çıkacağı kalabalığın gelmesini bekliyordu. Kurulan kürsünün önünde lahmacuncular, simitçiler dolaşıyor, ortalıkta dolanan bir kaç dinleyiciye bakıp:

— Bugün bize iş yok. İşler kesat bugün... diye hayıflanıyorlardı.

O günlerde Türkiye İşçi Partisi'nin İstanbul listesinin başında «bağımsız» aday olarak seçime katılan Aybar bekledi, bekledi, bekledi ve gelen giden olmadığını görünce, usulen bir konuşma yapıp **«mitingi»** (!) bitirdi. Yanılmıyorsak aldığı oy sayısı da mitingine katılan kalabalıkla uyumlu bir orandaydı.

Mehmet Ali Aybar **«Güler yüzlü sosyalizm», «asık suratlı sosyalizm»** gibi burjuva idealizminden imbiklenmiş teorik katkılarla marksizm'i **«revizyona»** uğratmaya çabalarken bir yandan da parti kurmaya yöneldi.

Kurdu da: **Sosyalist Devrim Partisi.** Bilerek açık adını yazdık bu partinin. Kısa adıyla yazıp **SDP** dese idik, Federal Almanya'da tekellerin has partisi olan SDP ile karıştırabilirdiniz. Oysa karıştırmamak gerek. Almanya'daki SDP, Alman tekelci sermayesinin düdüğünü çalar. Türkiye'deki SDP ise... neyse geçelim.

Aybar bir yandan partisini kurup yürütmeye çabalarken, bir yandan da Cumhuriyet gazetesinde tefrika edilen «leninizm reddiyesi» ile sınıfsal konumunu iyice belirledi.

Yukarıdan beri değindiğimiz (belki de gereğinden fazla değindiğimiz) **SDP** şimdi seçimlere katılıyor. Parti'nin Genel Başkanlık koltuğunda ise şimdi DİSK'e bağlı ASİS Sendikası'nın da Genel Başkanlığı'nı yapan **Cenan Bıçakçı** var.

Önceki gün bu **SDP'nin (Türkiye'deki SDP)** İstanbul senatör adaylarından Uğur Cankoçak'ın bir demeci yayınlandı bir gazetede. Cankoçak şöyle diyor:

«... Sendikacılarımız gruplar halinde bir aydan iki yıla kadar değişen sürelerde Amerika'ya götürülmüş, gezdirilmiş ve Amerikan ideolojisi benimsetilmiştir. Şimdi de bağımsızlık açısından yeni bir olumsuzlukla karşı karşıyayız. Bu kez de sendikacılar gruplar halinde Sovyetler Birliği'ne götürülmekte ve yoğun bir propagandaya tabi tutulmaktadırlar...»

İyi mi?

Yukarıdaki laf ve fikir salatasının altında yatan oldukça kaba antikomünizmi bir yana bırakacağız.

ABD'de gangster - sendikacılık eğitimi gören «çete»lerle, Sovyetler Birliği'ne giden sendikacıları aynı sepete koyan kafa ile bu köşede tartışacak kadar **«akıntıya kürek çekmeye teşne»** değiliz.

O yüzden biz, antikomünizm batağında fora yelken yol alışını biraz şaşırarak, biraz üzülerek izlediğimiz, eski dostumuz Uğur Cankoçak'a bir çift söz edip bitirelim şu «tırmık»ı...

Bir partinin senatör adayı eğer Sovyetler Birliği'ne giden sendikacıları kınıyor, bu gezinin bağımsızlığımıza halel getireceğini ileri sürüp karşı çıkıyorsa şöyle bir yanına yöresine iyi bakmak zorundadır.

Örneğin senatör adayı olduğu Parti'nin Genel Başkanı olan Cenan Bıçakçı'nın, aynı zamanda DİSK'e bağlı ASİS Sendikası'nın da Genel Başkanı olduğunu hatırlamalı ve Cenan Bıçakçı'nın 1978 yılının Nisan-Mayıs aylarında 35 gün süre ile **Sovyetler Birliği'nde** neler yaptığını, hangi eğitim seminerlerine katıldığını sorup soruşturmalıdır.

Ondan sonra dilediği demeci verebilir.

Yok bunları yapmadan destek siz atmaya başlarsa, bakarsınız bir «tırmık» takılır ensesine, kaldırır onu yukarıya, gösterir herkese...

ACILI YILLAR

Eduard Claudius

Alevler içindeki Avrupa'da bir Alman Komünistinin anıları

— 119 —

“Niye hep böyle oradan oraya göçüp duruyorsun? Artık pekala memlekette kalabilirsin„

Annemin ibadetini ve imanını, kendine uyguladığı bir formalite, öte dünyada daha iyi bir yaşam elde etmek için yerine getirdiği bir görev gibi gördüm uzun süre. Bugün anlıyor ve kabul ediyorum ki, «Tanrı» onun tek dayanağı olmuştu. Ölümsüzlüğe ve konudaki her şeye karşı duyduğu inanç -saf bir inanç-, kuşkusuz onun, acılarına cesaretle da yanmasına ve onları yenmesine yardım etmişti.

Babam için vize sağlamakta güçlüğe uğramadım. Yolculuğunu biraz daha kolaylaştırmak amacıyla, Marienborn'a kendisini karşılamaya gittim. Bu fırsattan yararlanarak, belki kendim de farkında olmadığım halde ona iyi olduğumu, bir arabam olduğunu ve üzülmesi için hiç neden olmadığını anlatmak istiyordum!

Gara yeni giren trenden insanlar, yanlarında hiç beklenmeyen yükleriyle -valizler ve boy boy paketler- boşanıyor, gişelere doğru saldırıyorlardı. İlk varan kazanıyordu.

İnce, uzun boyuyla babam, bağrışarak itip kakışan kalabalığın arasında göründü. Onu şaşkınlık ve tiskinti içinde, kırlaşmış başını sallarken gördüm.

Sonunda, ikimiz de sessiz sedasız ve sanki daha dün ayrılmışız gibi arabaya yerleştiğimizde, birden içimde derin bir sevinç duydum. Tarlalarda henüz yer yer kar birikintileri vardı; ağaçlar ve çalılar ıslak, gök basık ve ağırdı. Birbirimize ne söyleyebilirdik. Yan yana oturmuş, birbirimize karşı yabancılık çekmemiştik. Asıl olan da bu değil miydi? Yol boyundaki bir lokantada öğlen yemeğini yedik. Babam, yaşamı boyunca yaptığı üzere çörek paketini açtı. Garsona hiçbir sipariş vermek istemiyordu: Herşey ateş pahasıydı. Bu fiyatları ödemeyi kim göze alabilirdi? Çevresine, masalara, bu masalardaki adamlara kuşkuyla bakıyor ve öyle anlaşılıyordu ki, bunlar pek hoşuna gitmiyordu. Gerçekten, o sıralarda bu yol üstü lokantalarına henüz işçiler gelmiyordu. Sonunda yedi bir şeyler, ama iştahsız.

Sonraki günlerde bira içmek üzere kendisini bir kahveye götürdüğümde, hep kahvenin kaç para olduğunu soruyordu. Bir sigara içiyor, yükselen her duman halkasını dalgın gözlerle izliyordu. Sonra kendisiyle birlikte Berlin'e kadar gittim. Kentte beraberce yürüdük: «Bütün bunları kim yeniden inşa edecek?» dedi.

Onu, ilk yeni binaların yapımlarının bitmek üzere olduğu Stalin Allee'ye doğru götürdüm. Biraz etkilemek ve durmadan yaptığı eleştirilerine son vermek istiyordum. Binaların ön yüzlerinde sessizce bakışlarını gezdirdi. Ne düşündüğünü kendisine sormaktan sakındım. Daha yeni bitmiş odalardan birine girdik. Çok dikkatli bir şekilde inceledi ve sonra onaylamaz bir tavırla homurdandı:

«Kendiniz için çalıştığınızı ileri sürüyorsun! İnsan kendisi için çalıştığında hiç böyle çarpık duvarlar yapar mı? Sıvadaki şu çukurlara bak... Doğrusu çok hoş bir duvarcılığınız var!»

Yapılan işin kalitesizliği, onun kalifiye işçilik onurunu yaralamıştı.

Bir akşam Rus konyağı içiyorduk. Eğer Sovyetler'deki her şey bu konyak kadar iyiyse devrime dayanabileceği düşüncesinde olduğunu belirtti. Sonra birden sordu: «Niye hep böyle oradan oraya göçüp duruyorsun? Artık pekala memlekette kalabilirsin!»

Ona anlatmaya çalıştım ki, öte tarafta yaşamakta güçlük çekiyordum. Orada kendimi sürgünde gibi hissediyordum. Zaten yazar olarak orada çalışmam açıkça olanaksızdı. Kendisi de işin ve ekmeğin bulunduğu yere yerleşmek için köyünü terketmek zorunda kalmamış mıydı? Burada, Cumhuriyet'de her şey düşündüğüm gibi oluyordu: Patronlar fabrikalardan, toprak ağaları da topraklarından koğulmuştu. Bizler burada tam anlamıyla yepyeni bir hayat kurmak üzereydik. Ben de, bir yazar olarak burada yararlı olabilirdim.

Bu sözlerim onu bir parça bile etkilemiş görünmedi. Hep önüne bakıp du[illegible]rdu En sonunda da şöyle dedi: «Ruhr'da kalıp duvarcı olarak pekala çalışabilirsin!»

Elbette ki buna eklenecek bir şey yoktu. Artık beni anlamıyordu. Yaratılışlarımız çok farklı, biz birbirimize çok yabancıydık.

İnce ve zayıf yüzünün çizgileri sertleşti ve inen perdesinin tüllediği gözleri benimkilerden kaçtı.

Tam kalkacağımız sırada odanın sessizliğini bozdu: «Her şeyin bugünkü gibi kalacağını sanıyor musun? Tabii Ruslar burada olduğu sürece... Ama sonrası? Almanya'yı terketmek zorunda kalacaksın...»

Benim gülmemden hoşlanmış görünmedi. Hemen şişeyi kaptı ve bardakları doldurdu. Bu kezki kadar net bir şekilde hissetmediğim benimle ilgili kaygıları, bana çok dokundu. İçmeyi sürdürdük. Ben hep ilk serseriliğimden sonraki dönüşümü, o zaman katlanmamı gereken kötü bakışları ve zihinlerden geçen aşağılayıcı düşünceleri anımsıyordum.

Annemin sokağa çıkacak yüzü kalmamıştı. Babam ise, bir şey olmamış gibi işine gidip geliyordu. Daha sonraları, iş arkadaşlarından birinin -galiba Luckenbach'ın- birgün bir iş molası sırasında babama şöyle dediğini anlattılar: «Senin oğlan... Çapkın haylazın biri... Çalışmasına diyecek yok... Fakat bak ne hale geldi. Zaten böyle olacağı belliydi. Koca dünyada sürtüp duruyor... Ve...»

Babam yerinden fırlıyor ve ben bunun nasıl olduğunu gözümün önüne getirebiliyorum. Hiç kuşkusuz, Katolik papazın bizim mutfağa geldiği ve babam tarafından kapı dışarı edildiği akşamki gibi: Yüzü çarşaf gibi bembeyaz olmuş, dudakları titreyerek ve ıslık gibi bir sesle: Bana baksana sen, sen kendi işinle uğraşsana!» demişti. «Sen kendi yalancı hekiminle, genç sofunla, bizlere, biz proleterlere karşı pek iyi olan sayın oğlunla uğraşsan daha iyi edersin. Benim oğlanı rahat bırak! O dünyanın nasıl olduğunu görmek istiyor ve görmeye devam edecek... Bunda da çok haklıdır!» (Devamı Var)

G.Saray Kızılyıldız'a 3-1 yenildi

ORTA HAKEM: Van Langenhova (Belçika).

GALATASARAY: Eser-Müfit, Güngör, Fatih, Erdoğan-Cüneyt, Gürcan, Mustafa-Kemal, Gökmen, Orhan.

KIZILYILDIZ: Stajonoviç-Jovanoviç, Muslin, Miletoviç, Joriç-Blagoyeviç, Milosavyeviç, Milovdaoviç-Sestiç, Saviç, Repçiç.

UEFA Kupası'nda Galatasaray Yugoslavya'nın Kızılyıldız takımına yenilerek elendi.

Maçın hemen başında Kızılyıldız futbolcuları üstünlüğü ele aldılar. Ancak ilerleyen dakikalarda Galatasaray dengeyi sağladı. Galatasaray dengeyi sağladığı bu anlarda oyunu orta sahada kabullenince Kızılyıldız 19. dakikada Saviç'in ayağından 1-0 öne geçti. Bu dakikadan sonra dengeyi tekrar sağlayan Galatasaray, bir kaç kuvvetsiz atağından sonuç alamayınca birinci yarı da bu sonuçla kapandı.

Kızılyıldız ikinci yarıya gene üstün başlayan taraf oldu. Ancak uzun bir süre atakları sonuç vermedi. 71. dakikada kazanılan penaltı atışını kullanan Saviç takımının ve kendisinin ikinci golünü Galatasaray ağlarına gönderdi. Golden sonra bir düzelme çabası gösteren Galatasaray bunun semeresini 80. dakikada Kızılyıldız kalesinin karışmasından yararlanan Güngör'ün yakın mesafeden kafayla kaydettiği golle gördü.

Bu golün sevincini yaşayan Galatasaray'lı futbolcuların şaşkınlığından yararlanan Milovanoviç 81. dakikada topu üçüncü kez Galatasaray filelerine göndererek maçın sonucunu ilan etti.

2. TURA GEÇEN TAKIMIMIZ YOK

İNGİLİZ TAKIMINDAN GÜZEL FUTBOL BEKLEYEN SEYİRCİ UMDUĞUNU BULAMADI

F. Bahçe Arsenal'e diş geçiremedi: 0-0

HAKEMLER: Riccardo Lattanzi (2), Romeo Paparesta (2), Fernando Tani (2)

FENERBAHÇE: Adem (3) - Şevki (1), Erol (2), Cem (1), Yenal (2), - Yaşar (1), (Tuna 2), Önder (2), Emin (2) - Ali Kemal (1), Raşit (1), Cemil (1)

ARSENAL: Jennings (2) - Rice (2), Talbot (2), O'leary (2), Nelson (1) - Young (2) Brady (2), Hollins (1), Sunderland (2), Stapleton (2), RiX (2)

SÜHEYL KADAK

Oldukça soğuk ve yağışlı bir gecede Fenerbahçe Arsenal'le 0-0 berabere kalarak, Kupa Galipleri Kupası'ndan elendi. Bilindiği gibi Londra'daki karşılaşmada sarı-lacivertli takımımız, kırmızı-beyazlı takıma 2-0 yenilmişti.

Karşılaşma oldukça yavaş başladı. Her iki takım da birbirlerini yoklamayla vakit geçirdi. Bu durum hemen hemen ilk yarı boyunca devam etti. 33. dakikada Fenerbahçe kalesi bir gol tehlikesi yaşadı. Sunderland'ın güzel ortasına Stapleton kafa vurdu top direğe çarparak Adem'in kucağına geri geldi. Bu hareketin oluşmasına ofsayt gerekçesiyle duraksayan sarı-lacivertli takımın defansı neden oldu. Bu arada Fenerbahçe'li Emin bir sarı kart gördü.

İkinci yarıya başlamadan önce Fenerbahçe Teknik Direktörü Şükrü Ersoy gazetemize ilk yarının bir kritiğini yaptı. Ersoy takımının iyi olduğunu savunarak «Adamlar iyi oyuncu, onlarla baş etmek oldukça zor. Buna karşın oldukça iyi sürdürüyoruz. Hava şartlarının da oldukça kötü olması iki takımın da oyununu etkiliyor. İkinci yarıda bir gol atarsak arkasının geleceğini sanıyorum. Bunun için de seyircinin desteği gerekiyor» dedi.

Karşılaşmanın ikinci yarısında her iki takımla, seyirciler maçın sonucunu kabul etmiş görünüyorlardı. Seyirci soğuktan etkilenmemek için devamlı bağırdı. Bu arada Şükrü Ersoy'u da istifaya çağırdılar ama bunu kendileri de ciddiye almıyordu.

Bu dakikalarda konuk takımdan iki tehlikeli atak geldi. Birer dakika arayla gelen bu tehlikelerde Adem elinden geleni yaparak takımının bir gol yemesini önledi. Böylece bir büyük karşılaşmada seyirciler yine uyutuldu: 0-0

Arsenal maçı değil, turu kazanmak amacındaydı

Metin KURT

Maçın daha başında Arsenal'in İstanbul'a maçı değil, turu kazanmaya geldiği anlaşıldı.

İngiliz takımı ileride iki futbolcusunu bırakarak, orta alanda oynattığı 4 adamını da daha çok savunmada görevlendirince, dünkü gecekimaçta futbol kalitesinin yükselmesi olanağı kalmadı. Bu duruma bir de şiddetli rüzgarın top kontrolünü güçleştirmesi, eklenince, seyirciler bir kez daha düş kırıklığına uğradılar...

Fenerbahçe'li futbolcular Arsenal karşısında tam bir özveri içersinde uğraş verdiler. Formalarını iyice terlettiler. Ancak günümüz futbolunun gerektirdiği teknikten yoksunluk sarı-lacivertlilerin elenmesi sonucunu da peşisıra getirdi.

Arsenal'in sahanın bütününde uyguladığı baskı karşısında Fenerbahçe'li futbolcular şaşkına döndü. Öyle ki ülkemiz futbolunda geçerli tekniği olan Cem'in bile attığı pasların hiçbiri yerini bulmadı.

Kısacası futbolda geri kalmışlığımız dün geceki karşılaşmada bir kez daha açıkça gözler önüne serildi.

Maçın sonlarına doğru arenaların yasaları gene işlemeye başladı. Fenerbahçe'li taraftarlar Ersoy'un istifasını istediler...

Oysa ki, Ersoy Arsenal kaşısında sonucu etkileyen bir yanılgıya düşmedi...

Özetlersek sonuç nereden bakılırsa bakılsın olağandır.

Çünkü futbolumuzun değeri de, uluslararası piyasada paramızın değeriyle eşittir.

Maçın tek golünü 44. dakikada Dioroyeviç kaydetti

Trabzon elendi: 0-1

- TRABZON'DA MAÇ ÖNCESİ VE SONRASINDA GENİŞ GÜVENLİK ÖNLEMLERİ ALINDI. MAÇA İLGİ OLDUKÇA FAZLAYDI
- SİNİRLİ BİR HAVA İÇİNDE OYNANAN MAÇI 25 BİN SEYİRCİ İZLEDİ

STAD: Trabzon Şehir

HAKEMLER: Radar Nastlov - Tompa Istefa - Gerno Froylaslov

TRABZON: Şenol, Turgay, İsmail, Hüsnü, Mustafa, Serdar, Güngör, Yaşar, Galip, Tuncay, Cemil.

HAJDUK: Budinçeviç, Drımoraıc, Chrıstıceviç, Luketin, Zorantyoviç, Locic, Mujuniç, Dıoroyeviç, Enatko, Salov, Surjak.

Avrupa Şampiyon Kulüpler Kupası ilk tur ikinci karşılaşmasında Trabzonspor, Hajduk Split'e 1-0 yenilerek elendi. Bilindiği gibi Bordo-Mavili takımımız Split'te yapılan ilk karşılaşmada da 1-0 yenilmişti.

Trabzon'daki karşılaşmada takımımız akıl almaz fırsatlar kaçırırken ilk yarının son dakikasında yenik duruma düştü ve bu durumdan kurtulamadı.

5. dakikada Cemil ve Yaşar arka arkaya gelen fırsatları değerlendiremediler. Yine 34. dakikada Cemil Tuncay'ın pasını değerlendiremedi. Bu arada Luketin bir sarı kart gördü. 35. dakikada Serdar'ın kullandığı ceza atışı direkten döndü. 40. dakikada da Tuncay sarı kart gördü.

44. dakikada Surjak'ın ortasını güzel bir kafa vuruşuyla değerlendiren Dıoroyeviç takımının ikinci tura geçmesini sağlayan golü attı. 1-0.

İkinci yarıda da Trabzonspor gol olabilecek fırsatları akılsızca harcadı. Bu yarının ilk dakikaları Bordo-Mavililerin ataklarıyla geçti. Serdar, Cemil ve Galip birbirlerinin hatalarını arka arkaya yinelediler.

Karşılaşmanın sonlarına doğru şuursuzca atağa kalkan Trabzonspor sonuca ulaşamayınca ilk turda elendi. 1-0.

TRABZONSPOR İKİNCİ BAŞKANI FUAT EYÜBOĞLU İSTİFA ETTİ

Trabzon (A.A.) — Trabzonspor Yönetim Kurulu ile ters düşen İkinci Başkan Fuat Eyüpoğlu görevinden istifa etti.

Önceki gün saat 18.00'de yapılan Yönetim Kurulu toplantısında istifasını veren Fuat Eyüpoğlu, ısrarlara karşın kapıyı vurarak sinirli bir şekilde Yönetim Kurulu Toplantı Salonu'nu terketti. Eyüpoğlu, salonu terkederken istifası ile geniş bir açıklama yapacağını bildirdi. Açıklamayı bugün veya yarın yapabileceğini de belirten Eyüpoğlu, istifasına Hajduk Split takımına yapılan hareketlerin de neden olduğunu söyledi.

MERSİN ERZURUM DEPLASMANI İÇİN CAN GÜVENLİĞİ İSTİYOR

Mersin (THA) — İkinci Türkiye Ligi A Grubunda şampiyonluğa oynayan Mersin İdman Yurdu Kulübü Başkanı Burhan Kanun, Erzurumspor ile oynayacakları maç için tedbir alınmasını istedi.

Son zamanlarda anarşik olayların sahalara sıçradığını belirten Burhan Kanun, böyle bir olayı Karabük'te yaşadıklarını söyleyerek «A Grubunda zorlu bir mücadele veriyoruz. Saha içinde verdiğimiz mücadele yanında, saha dışında da mücadele vermek zorunda kalıyoruz. Bunun önlenmesi gerektir. Bu yasal hakkımızın savunulmasını istiyoruz. Grubumuzda Boluspor'la çekişeceğimiz belli oldu. Bunun yanında bizleri zorlayacak takımlar var. Bu hafta grubumuzun güçlü ekibi Erzurumspor'la deplasmanda oynayacağız. Bu maçta amacımız puan olacak. Biz mükemmel bir takım kurduğumuzu iddia etmiyoruz. Ama yılların kulübü Mersin İdman Yurdu için çalışıyoruz» dedi.

Avrupa Kupalarında alınan sonuçlar

UEFA Kupasının Romanya'nın Uni Craivoa ile Avusturya'nın Wener Sport - Clup Takımları arasındaki maçı 3-1 kazanan Romen Takımı tur atlamıştır.

Danimarka'nın Aarhus Takımı olonya'nın Ztal Mielec Takımını 1-0 yenerek UEFA Kupasının ikinci turuna geçmiştir. İki takımın yaptığı ilk maç 0-0 bitmiştir.

Orduspor Ostrava karşısında dağıldı: 6-0

HAKEM: Nielsen(Danimarka)

BANİK OSTRAVA: Macak - Snamek, Vojacek, Alberch, Rygl - Radimec, Danek, Srubar - Knap, Sreiner, Licka.

ORDUSPOR: Tekin - Uğur, Salih, Zafer, K. Turgay - Şükrü, Arif, Üstün - Mahmut, Cihan, Şenol.

İkinci tur için en umutlu olduğumuz Orduspor avantajını kullanamadı. Ostrava'da tam bir bozguna uğrayarak elendi

Ostrava'nın gollerini şu futbolcular attı:

23. dakikada Knapp, 24. dakikada Volacek, 29. dakikada Nehec, 55 ve 68. dakikalarda Licka ve 70. dakikada Danek.

Split-79 kazanı kaynamaya devam ediyor

- Suveren Türkiye'de jimnastik için haftada en çok 12 - 15 saat çalışma yapıyorum. Yabancı sporcu ise haftada 36 saat çalışma yapıyor. Beslenmemiz ve çalışmalarımız tümü ile yetersiz. İşte biz bu koşullarda uluslararası yarışmalara katılıyoruz. Bu koşullar altında bizden daha iyisini beklemek insaf ölçüsüne sığmaz" dedi...

DUTY FREE SHOP

Split'te ulusal sporcularımız spordan çok alış-verişle uğraştı

"OLANAKLARIMIZI KULLANMAMIZ HALİNDE ANCAK KENDİMİZİ AŞABİLİRİZ,,

Yugoslavya'da yapılan 8. Akdeniz Oyunları'nda ekip halinde katılan 8 ülke arasında 8. olan 5 kişilik erkek jimnastik ekibimizden Salih Suveren, Zeki Dursun ve Erdoğan Kapucu, başarısızlıkların nedenlerini ve oyunlarla ilgili izlenimlerini gazetemiz Politika'ya anlattılar.

Başarısızlık konusunda Türkiye'nin koşullarını öne süren ulusal jimnastikçiler, oyunlarda alınan sonunculuğun çok doğal olduğu konusunda birleşirken, eldeki olanakların daha iyi kullanılabilmesi durumunda ancak kendilerini aşabileceklerini söylediler. Oyunlardaki düzenlemenin çok iyi olduğunu söylerken hakem, oyunlarının büyük ölçüde göze battığını ve kimi zaman harika düzenlemeyi gölgelediğini belirttiler.

Söyleşiye katılan Salih Suveren başarısızlık konusunda şöyle konuştu:

«En başta Türkiye'de yapılan hazırlıklarımız yetersizdi. En iyi çalışmayı kamplarda yapabiliyoruz. Ancak oda belirli bir program içinde yürütülmüyor. Kesik kesik yapılıyor. Bu nedenle aslında hafif olan kamp çalışmaları bize ağır geliyor. Normal zamanda haftada en çok 12 - 15 saat çalışma yapabiliyorum. Oysa yabancı sporcular haftada 36 saat çalışma yapıyorlar. Yeterli çalışma yapmamamızda en büyük etken başta okullarımızdır. Ben spor akademisinde okumama karşın zamanlama açısından gerekli izni alamam. Bu yıl 4 dersten bütünlemeye kaldım. Split'e giderken kitaplarımı da yanımda götürdüm çalışabilmek için. Çünkü Türkiye'de okullar Akdeniz Oyunları falan dinlemez. Bunun dışında 9 ay önce başlayan sakatlığım hâlâ geçmedi, sakatlığımın ne olduğunu bilecek bir spor hekimi bile yok ve oyunlarda sakat olarak yarıştım. Kısaca ne çalışmalarımız, ne beslenmemiz yeterlidir. İşte biz bu koşullarda yarışmalara katılıyoruz. Bu koşullar altında bizden daha iyi dereceler beklemek insaf ölçülerine sığmaz. Aldığımız dereceler nedeniyle en az sizler kadar büyük üzüntü duyuyoruz.»

Akdeniz Oyunları'nda jimnastik takımında yarişan Zeki Dursun ise Salih Suveren'in eksikliklerini şöyle tamamladı:

«En büyük sorun kendimizi aşmamıza yardımcı olacak çalıştırıcılarımızın olmayışı. Ben Türkiye'de üst bir dereceye gelmişim. Ancak, beni bu dereceden yukarıya çıkaracak çalıştırıcı yok. Fakat bunu söylemekle ne çalıştırıcılarımızı suçluyorum ne de onları küçümsüyorum. Onların sorunları bizimkinden daha da ağır. Örnek olarak bizle Split'e gelen ulusal takım çalıştırıcılarımız Oğuz İçten yüksek okul mezunu ve ayda 4500 lira aylık alıyor. Yani ekonomik sorunu büyük. Buna karşın tüm iyiniyeti ile herkese yardımcı olmak için çırpınıyor. Çalıştırıcılara kendilerini aşmaları için olanak ve eğitim verilmezse onlar bizim kendimizi aşmamız için nasıl yardımcı olabilirler? Akdeniz Oyunları'nda kızlarımız 26 sporcu arasında 25 ve 26. sıraları paylaştılar. Nedenleri belli ayrıca bizim çalıştırıcımız onlara da yardımcı oldu. Ya-

(Devamı 7. Sayfada)

CEZAYİR MAÇI İÇİN YAPILAN İTİRAZI GERİ ALAN ŞARMAN HAKKINDA SORUŞTURMA AÇILIYOR

Ankara (Politika) — Akdeniz Oyunları'nda oynanan Türkiye-Cezayir futbol maçında, kırmızı kart almış olan cezalı futbolcuyu oynatan Cezayir'e yapılan itirazı geri alan Futbol Ekip Şefi Ayhan Şarman hakkında Beden Terbiyesi Genel Müdürlüğü tarafından soruşturma açılacağı öğrenildi.

Beden Terbiyesi Genel Müdürlüğü yetkililerinden alınan bilgiye göre, Şarman'la ilgili soruşturmanın derinleştirileceği, tanıkların dinleneceği söylendi.

Yetkililer olayın sadece basit bir hata veya ihmal olarak görülemeyeceğini, Türkiye'nin itirazını geri alan Ayhan Şarman'ın bu davranışına başka ve çok çeşitli etkenlerin rol oynayabileceği, bu doğrultuda soruşturmanın derinleştirileceği ifade edildi.

Bilindiği gibi Türkiye, cezalı futbolcu oynatan Cezayir'e 1-0 yenilmiş, bu sonuçla dereceye giremeyerek elenmişti.

Gazetemizde yayınlanan "yazı dizisi" ihbar kabul edildi

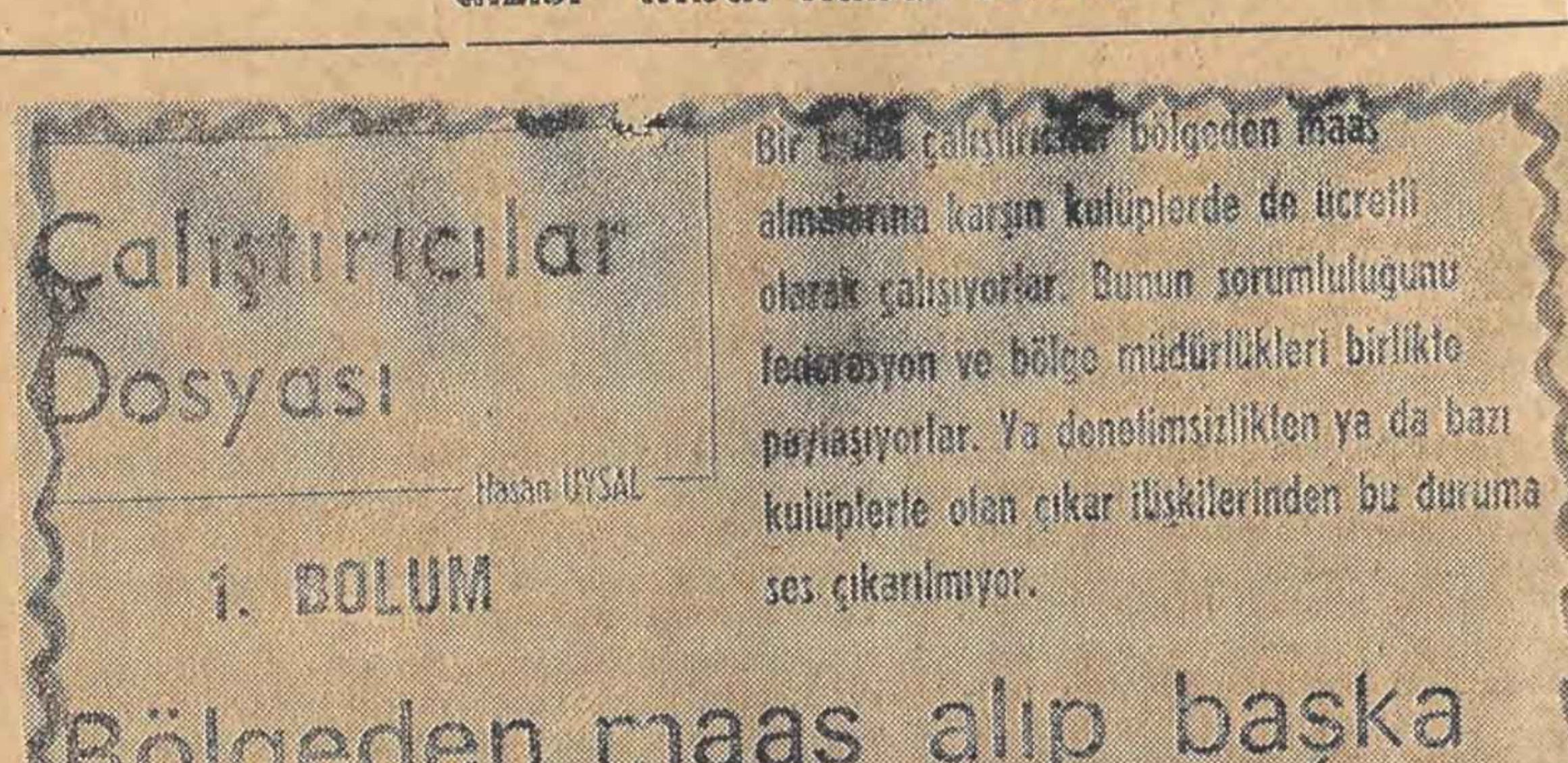
Çalıştırıcılar Dosyası

Hasan UYSAL

1. BÖLÜM

Bir [illegible] çalıştırıcılar bölgeden maaş almalarına karşın kulüplerde de ücretli olarak çalışıyorlar. Bunun sorumluluğunu federasyon ve bölge müdürlükleri birlikte paylaşıyorlar. Ya denetimsizlikten ya da bazı kulüplerle olan çıkar ilişkilerinden bu duruma ses çıkarılmıyor.

Bölgeden maaş alıp başka bir kulübü çalıştıranlar

"Çalıştırıcılar Dosyası"nda adı geçenler Teftiş Kuruluna veriliyor

Ankdra (Politika) — Gazetemizde 10 gün süren bir dizi halinde «Çalıştırıcılar Dosyası» adıyla yayınlanan yazı serisinde adı geçen çalıştırıcıların Teftiş Kurulu'na verileceği öğrenildi.

Yayınımızda adı geçen, hiç çalışmadan veya sadece bir kulübü çalıştırmak suretiyle ay başından ay başına maaşlarını alan çalıştırıcılarla, güreş çalıştırıcısı olarak adı geçen ancak kebapçı veya kahvehane işleyen çalıştırıcılar konusu Beden Terbiyesi Genel Müdürlüğü'nce ihbar edildi. Halen BTGM Vekili Hüseyin Avni Sağesen'in elinde bulunan dosya ile birlikte başka ihbarların da geldiği, bunlarla ilgili soruşturmanın ivedi olarak başlatılacağı, daha sonra Teftiş Kurulu'na verileceği ifade edildi. Durum ortaya çıktığı takdirde bu çalıştırıcıların işlerine son verileceği, ayrıca haklarında cezai kovuşturma yürütüleceği öğrenildi.

«Çalıştırıcılar Dosyası»nda kebapçı ve kahvecilerin yanısıra Eczacıbaşı Basketbol Çalıştırıcısı Aydan Siyavuş, Galatasaray Atletizm Çalıştırıcısı Fikret Üstünsoy, gene Galatasaray Yüzme Çalıştırıcısı Ersin Aydın, Adalar Su Sporları Kulübü Çalıştırıcısı Ahmet Sulu ile hiç bir çalışma yapmadan aylık alan bazı çalıştırıcıların adları geçmekteydi.

Maden-İş sözleşme taslağını işçilerle hazırlıyor

(Baştarafı 1. Sayfada) savaşım vereceğiz. Bunalımın yükünü taşımayacağız» dedi.

Maden-İş Sendikası Yürütme Kurulu tarafından ilkeleri belirlenen ve Maden-İş Toplusözleşme Dairesi'nce hazırlanan toplusözleşme taslağı, Maden-İş Sendikası'nın MESS'e bağlı işyerlerinde kurduğu Toplusözleşme Komiteleri'nde ve Bölge Sözleşme Kurulları'nda tartışmaya açıldı. Geçtiğimiz 2 Ekim 1979 Salı günü Maden-İş 1. Bölge Temsilciliğinde, Toplusözleşme Dairesi uzmanlarının Bölge Sözleşme Kurulu ile yaptığı toplantıda başlayan görüşmeleri 16 Ekim 1979 tarihine kadar MESS'e bağlı tüm işyerlerini kapsayacak bir şekilde sürecek. 16-17-18-19 Ekim tarihlerinde ise bu çalışmalar, MESS'e bağlı tüm işyeri baştemsilcilerinin de katıldığı redaksiyon çalışmaları ile taslağa son bir şekil verilerek tamamlanacak.

RENAULT'TA YETKİ ALINDI

Bursa'da Türk Metal ve Çelik-İş Sendikalarının bütün çabalarına karşın metal işkoluna bağlı işyerlerinde Maden-İş sözleşme yetkisini alıyor. **Burçelik, Siemens** ve **Elba**'dan sonra en büyük işyerlerinden **Renault**'da ve **Bosch** fabrikalarında da Maden-İş'in yetkileri kesinleşti.

DEMİR DÖKÜM'DE REFERANDUM İSTENDİ

Koç Holding'e bağlı Türk Demir Döküm Silahtarağa ve Çobançeşme fabrikaların da bugün Bölge Çalışma Müdürlüğü'nün kararı üzerine durum tesbiti yapılacak.

«Durum tesbiti» yöntemini eleştiren Maden-İş Sendikası, konuyla ilgili açıklamasında, ERDEMİR'de yetkiyi kaybeden Devrimci Maden-İş ve taraftarlarının Demir Döküm işyerlerinde girişmek istediği provokasyonlara dikkati çekti. Açıklamada, Devrimci Maden-İş'in patronla kolkola, Çalışma Bakanı'nın himayesinde, çözüm getirmeyen durum tespiti uygulamasından medet umduğu belirtildi.

Durum tespitinin, referandumu yozlaştıran bir uygulama olduğu belirtilen açıklamada «Sendikamız, işçinin gerçek iradesini yansıtan gizli oy - açık sayım esasına dayalı referandumu canla başla savunuyor» denildi.

Onger: CIA

(Baştarafı 1. sayfada) ğı bir rapor yayınlanmıştır. Bu raporda CIA'nın, emperyalist sisteme bağlı ülkeler de demokrasiye, ilerici hareketleri denetim altında tutabildiği sürece göz yumabileceği, bu olmazsa rejimin yapısını değiştirmek için, yani faşizmi getirmek için, özel ajanları ile çeşitli terör eylemlerini başlattığı belirtilmektedir. CIA ajanlarının faşist örgütlenmeler kadar, aşırı solcu örgütlere, hatta bunların lider kadroları arasına da sokulduğu ve terörün böylece tırmandırılarak, şiddete başvurmayan ilerici güçleri terörist göstererek düzeni korumak - anarşiyi önlemek bahanesi ile gelecek faşist bir darbeye ortam hazırlandığı raporda açıkça dile getirilmektedir.

Sözkonusu rapor Türkiye'de işçi sınıfımızın, öteki bilinçli demokrat çevrelerin başından beri açıkladığı gerçekleri bir kere daha doğrulamaktadır. Türkiye'de terörü örgütleyen ve yolveren doğrudan ABD emperyalizmi ve yerli ortaklarıdır. Amaç demokrasiye son vermek, böylece işçi ve emekçi yığınların sömürüye karşı savaşımına ket vurmaktır. Bunun için bir yandan MHP ve yan örgütleri eliyle terör tırmandırılmakta, bir yandan da doğrudan CIA ve uzantıları ile bağlı olan solcu maskesi takmış küçük grupların terör eylemleri desteklenmektedir. Böylece faşizmi hazırlama çabalarına sağ-sol çatışması izlenimi verilmekte, hem de ilerici güçlere karşı girişilecek antidemokratik saldırılara bahane yaratılmakta, tüm sol hareket terörist ve anarşi kundakçısı gibi gösterilmek istenmektedir.

CIA ile ilgili rapor somuttur. Baş düşmanı, halkımızın can düşmanını tüm marifetleri ve karanlık emelleri ile ortaya sermektedir. Dökülen onca kanın, sönen onca ocağın sorumlusunu ilan etmektedir.

CIA raporu hem yıllardır «Dostumuz, müttefikimiz Amerika» diye nutuklar atanların, topraklarımızı parsel parsel Amerikan atom harmanlarına, üs yapanların, IMF'lere boyun kıranların, bu Amerikancılık, NATO'culuk politikasıyla ülkemizin kan denizine çevrilmesine yardımcı olduklarını, hem de «silahlı propaganda», «öncü savaşı», «devrimci terör» saçmalıklarıyla ortaya çıkanların serüvenci politikalarının nerelerden yönlendirildiğini açıkça göstermektedir.»

Savcılık, Devrimci Maden-İş'in dava istemini reddetti

K. Ereğli (Politika) — Ereğli Cumhuriyet Savcılığı Devrimci Maden-İş'in, Maden-İş aleyhine sahtecilik yaptığı iddiası hakkında açtığı dava için takipsizlik kararı verdi. Cumhuriyet Savcılığı'nın kararında şöyle dendi:

«Türkiye Maden-İş Sendikasının Şubat 1978-Mart 1978 arasını kapsayan üye kayıt defterlerinin incelenmesinde hiçbir tahrifata rastlanmamış, 376 adet üye kayıt defterinde üye isimlerinde ve üyelik tarihlerinde iddia edilen tahrifatlarla ilgili herhangi bir delil ve belirti bulunamamıştır. Bu nedenle Türkiye Maden-İş Sendikası ve yetkilileri hakkında herhangi bir takibata gerek olmadığı sonucuna varılmıştır.

Olanaklarımızı

(Baştarafı 6. Sayfa'da) ni çalıştırıcıları bile yoktu. Ayrıca Manolya'nın müzik kasetini götürmeyi unutmuşuz. Yanlışlıkla başka birisinin olan müzik ile yarıştı kızcağız.

Bir de tesis ve malzeme sorunumuz var. Yeterli sayıda tesis olmadığı için bu temel spor dalında çalışma yapanın sayısı çok az. Belki şu köşede simit satan veya çay ocağında çalışan çocuklar jimnastik yapsa idi çok büyük jimnastikçi olabilirdi, Ancak onlara bu şans tanınmıyor. Bu tesis yokluğu nedeni ile örneğin 16 yaşında jimnastiğe başladı ve 5 yıllık bir jimnastikçi. Babasının görevi büyük bir kent dışına çıksa, bu sporu zorunlu olarak bırakmak zorunda kalacak. Hepimiz için durum aynı yabancılar ise bu spora 4-5 yaşlarında başlıyorlar.»

Yas tutan

(Baştarafı 1. sayfada) lı'da düzenlenen bir törenle toprağa verildi. Tören, Fehmi Yıldırım'ın TÖB-DER'li bir arkadaşının konuşmasıyla başladı. TÖB-DER Genel Sekreteri Kemal Uzun da yaptığı konuşmasında sendikal hak istemlerinin haklı olduğunu ve bu istemi sonuna kadar savunacaklarını belirtti.

Öldürülen öğretmenin annesi Hacer Yıldırım törendeki konuşmasında şunları söyledi:

«Fehmi'mi öldürdüler. Ama geride daha 4 oğlum, 3 tane de torunum var. Katil Türkeş'e ve köpeklerine karşı. Oğlumun bu kadar sevilip sayıldığını bilmezdim. Oğlumla gurur duyuyorum. Bir Fehmi kaybettim. Ama binlerce Fehmi'ye sahip oldum.»

TÖB-DER Torbalı Şube Başkanı'nın konuşmasından sonra Fehmi Yıldırım'ın öğretmenlik yaptığı Torbalı Kız Meslek Lisesi'ne doğru yürüyüşe geçen kortej, burada saygı duruşunda bulundu.

Törene, TÖB-DER İzmir Karşıyaka, Torbalı, Bodrum, Ödemiş, Tire şubeleri, Maden-İş, Beton-İş, Lastik-İş, İGD, Dev-Genç, Kurtuluş, SGB ve Torbalılı ilericiler katıldı.

DİYARBAKIR TÖB-DER YÖNETİCİLERİ GÖZALTINA ALINDI

TÖB-DER Diyarbakır Şubesi'nden alınan bilgiye göre «Öğretmenlere yönelik antidemokratik uygulamaları protesto» etmek amacıyla dün binin üzerinde öğretmen derslere girmedi.

Sıkıyönetim Komutanlığınca aralarında TÖB-DER Bölge Temsilcisi ile Şube Başkanının da olduğu 150'ye yakın öğretmenin gözaltına alındığı belirtildi.

DİYARBAKIR'DA 200 ÖĞRETMEN GÖZALTINDA

Diyarbakır'da yas eylemine katılan ve TÖB-DER lokalinde toplanan öğretmenler dün saat 12.00'de Sıkıyönetim kuvvetleri tarafından yapılan baskınla gözaltına alındılar. TÖB-DER lokalinden 200 kadar öğretmenin götürüldüğü, aralarında TÖB-DER Şube yöneticilerinin bulunduğu bildirildi. Öte yandan köylerden de öğretmenlerin getirildiği ve gözaltına alındığı görüldü. Siirt'te ise 20 öğretmenin gözaltına alındığı bildirildi.

TMMOB'NİN AÇIKLAMASI

Türk Mühendis ve Mimar Odaları Birliği (TMMOB) Başkanı Teoman Öztürk de bir açıklama yaparak, TÖB-DER'in bir günlük yas tutma eylemini desteklediklerini bildirdi.

Öte yandan Türkiye Elektrik Kurumu'nda çalışanlar da Bursa'da polisin ve jandarmanın saldırısı sırasında ölen öğretmen Fehmi Yıldırım'ın ve faşistlerce katledilen ilericilerin anısına saygı duruşu yaptılar.

İKD'NİN AÇIKLAMASI

İlerici Kadınlar Derneği (İKD) Genel Sekreteri Zülal Kılıç Bursa mitinginde öldürülen Fehmi Yıldırım ve daha önce öldürülen 70'e yakın TÖB-DER'li öğretmenlerin anısına tutulacak bir günlük yasla ilgili olarak yaptığı açıklamada öğretmenlerin eylemini desteklediğini söyledi.

ASTER-İŞ TÖB-DER'İ DESTEKLİYOR

Aster-İş Sendikası Yürütme Kurulu bir açıklama yaparak TÖB-DER'in eylemini desteklediğini bildirdi.

GAYRİMENKULÜN AÇIKARTIRMA İLANI
ÜSKÜDAR 2 NCİ İCRA MEMURLUĞUNDAN

Dosya No: 1979/688

Satılmasına karar verilen gayrimenkulün cinsi, kıymeti, adedi, evsafı:

Üsküdar Ümraniye İnkılap mahallesi Bayraktar sokakta kain 41 ada 10 parsel sayılı 317.87 M2 miktarında arsa üzerine tek katlı kargir bina yapılmıştır. Binaya giriş hol, mutfak üç oda banyo-tuvalet elektrik ve suyu mevcut odalar marley diğer kısımlar karomozaik çatısı açıktır.

İmar durumu: Ümraniye belediyesi fen işleri amirliğinin 8.5.1979 Ta. 1670/1487 sayılı yazılarıyla bina yüksekliği 6.50 metre bina derinliği 20 metre ön bahçe derinliği 5 metre komşu mesafeler 3 metre inşaat nizamı ikiz blok imalathane yapılamaz ön bahçe mesafesi hafredilemez. Bu hali ile 935.740.00 TL. bedelle satılacaktır.

1 — Satış 16.11.1979 Cuma günü saat 14.00'den 14.30'a kadar Üsküdar 2'nci icra dairesinde açık artırma suretiyle yapılacaktır. Bu artırmada tahmin edilen kıymetin %75'ni ve rüçhanlı alacaklılar varsa alacakları mecmuunu ve satış masraflarını geçmek şartı ile ihale olunur. Böyle bir bedelle alıcı çıkmazsa en çok artıranın taahhüdü baki kalmak şartiyle 26.11.1979 Pazartesi günü aynı yerde saat 14-14.30'da ikinci artırmaya çıkarılacaktır. Bu artırmada da rüçhanlı alacaklıların alacağını ve satış masraflarını geçmesi şartiyle en çok artırana ihale olunur.

2 — Artırmaya iştirak edeceklerin tahmin edilen kıymetin %10'u nisbetinde pey akçesi veya bu miktar kadar milli bir bankanın teminat mektubunu vermeleri lâzımdır. Satış peşin para iledir, alıcı istediğinde 20 günü geçmemek üzere mehil verilebilir. Dellaliye resmi ihale pulu, tapu harç ve masrafları alıcıya aittir. Birikmiş vergiler satış bedelinden ödenir.

3 — İpotek sahibi alacaklılarla diğer ilgililerin (+) bu gayrimenkul üzerindeki haklarını hususiyle faiz ve masrafa dair olan iddialarını dayanağı belgeler ile onbeş gün içinde dairemize bildirmeleri lâzımdır; aksi takdirde hakları tapu sicili ile sabit olmadıkça paylaşmadan hariç bırakılacaklardır.

4 — Satış bedeli hemen veya verilen mühlet içinde ödenmezse İcra ve İflâs Kanununun 133. maddesi gereğince ihale feshedilir. İki ihale arasındaki fark tan ve %10 faizden alıcı ve kefilleri mesul tutulacak ve hiç bir hükme hacet kalmadan kendilerinden tahsil edilecektir.

5 — Şartname, ilân tarihinden itibaren herkesin görebilmesi için dairede açıp olup masrafı verildiği takdirde isteyen alıcıya bir örneği gönderilebilir. (10.— TL posta pulu gönderildiğinde)

6 — Satışa iştirak edenlerin şartnameyi görmüş ve münderecatını kabul etmiş sayılacakları, başkaca bilgi almak isteyenlerin 979/688 sayılı dosya numarasıyle memurluğumuza başvurmaları ilân olunur.

(+) İlgililer tâbirine irtifak hakkı sahipleri de dahildir. (Basın: 7163) — 2450

MESS Başkanı

(Baştarafı 1. Sayfa'da) belki de grev de lokavt da kaçınılmaz olabilir. Ancak arzumuz bunlarsız sözleşme yapabilmektir» dedi.

MESS Yönetim Kurulu Bursa'daki yeni temsilcilik binasında ilk kez toplandı. 6,5 saat süren toplantıdan sonra ayrıca Bursa'da MESS'e üye 24 kuruluş temsilcisinin katıldığı ikinci bir toplantı yapıldı. Geç saatlere kadar süren ikinci toplantıda üye kuruluş temsilcileri «sorunları» aktardılar.

MESS'in yeni dönemde 40 bin dolayında işçinin çalıştığı 170 iş yerini kapsayacak grup sözleşmesi görüşmelerinde 3 ana prensip doğrultusunda hareket edeceğini belirten Özal, bu «prensip kararlarını» şöyle açıkladı:

«Birincisi, çalışanın hakkını vermeliyiz. Bu vazgeçemeyeceğimiz bir prensip. Ancak hakkın ölçüsü nedir, hak nerdedir. Nerede hak değildir. O pazarlık masasında belli bir noktaya gelir.

İkinci ana nokta, işveren şu durumda sıkıntı içindedir. Hemen hemen kimse yatırım yapmayı düşünmüyor. Toplusözleşme buna ilave külfet getirmemelidir.

Üçüncü önemli faktör, enflasyon, pahalılık meselesidir. Kabul etmek lâzım ki, ücretlerin artışı üretim artmadan olduğu takdirde otomatikman enflasyonu artırır. Ücretlerin üretimle beraber artması lazımdır. Toplusözleşmede tüketiciyi de düşünmek zorundayız. Şunu söyleyemeyiz: Biz işçilerimize istedikleri zammı verelim, hakkı da olmasa. Mamullerimize de zam yaparız. Bunu kim öderse öder. Bunun faturasını tüketici öder. Bu doğru değildir. Dengeli bir toplusözleşme bu üç noktada tutarlı olmalıdır.»

Antalya

(Baştarafı 1. Sayfada) lerini yerinde bularak ilgili maddenin iptal edilmesi için Anayasa Mahkemesi'ne başvurulmasına karar verdi. Ancak mahkeme, çeşitli yerlerden gelen ve şu anda Anayasa Mahkemesi'nde görülmekte olan 141-142'nci maddelerin iptal edilmesi istemlerine ilişkin davaların sonuçlanmasını beklemeyi kararlaştırdı.

Yassıada

(Baştarafı 1. Sayfada) sonuçlandı. Bu arada Yassıada tesislerinin cezaevi olarak kullanılmak üzere Adalet Bakanlığı'na devredilmesine ilişkin protokol da imzalandı.

Protokolün imzalanmasından sonra, devir-teslim işlemlerine başlandığı ve kısa bir süre sonra Yassıada tesislerinin Adalet Bakanlığı'na devredileceği bildirildi.

Bilindiği gibi, son zamanlarda cezaevlerinde bulunan tutuklu ve mahkumların sayıları giderek artıyor. Bu sayının 60 bine yaklaştığı ifade ediliyor.

Üsler konusunda ABD ile anlaşma kesinleşti

Ankara (A.A.) — Türkiye ile ABD arasındaki savunma işbirliğinin yeni koşullarını belirlemek amacıyla, 9 aydan bu yana sürdürülen görüşmelerde anlaşmaya varıldığı öğrenildi.

Buna göre, Türkiye ile ABD arasındaki Savunma İşbirliği'nin hukuki esaslarını, belirleyecek olan temel anlaşma, üslerin faaliyetlerinin sona erdiği 9 Ekim tarihine kadar imzalanacak.

Bu arada, Türkiye ile ABD arasında savunma sanayii alanında işbirliğine yönelik çalışmalar ise Gölcük Tersanesi'nde sürdürülüyor.

Gölcük Tersanesi'nin Altıncı Filo'ya bağlı savaş gemilerinin onarımı ve bakımını yapabilecek bir şekilde genişletilmesi olanaklarını incelemek üzere ABD Deniz Bakanlığı'ndan gelen 6 kişilik uzman heyeti ile Türk uzmanlarının tersanedeki çalışmaları 3 hafta sürecek. Heyet daha sonra hazırlayacakları raporu yetkili makamlara verecek.

Ayrıca, ABD Savunma Bakanı Araştırma ve Mühendislik Bölümü Yardımcısı Dr. William Perry başkanlığındaki bir heyet de 16-17 Ekim tarihlerinde Ankara'ya gelerek, Savunma Sanayii İşbirliği konusunda temaslarda bulunacak.

YİTİK

İstanbul Tekstil Sanat Enstitüsü'nden aldığım tasdiknamemi yitirdim. Geçersizdir.

Salt Demir

Ekim 1979 devresine ait 27-744-200 Sicil Nolu Çekimi kaybettim hükümsüzdür.

Temel ALARÇIN

Po: 2461

Adana'da CHP

(Baştarafı 1. Sayfa'da) larını da gösteren Albay özetle şöyle konuştu:

"Ferhat Tüysüz ve Cengiz Ayhan'ın gazetelerde yer alan açıklamaları MHP yöneticileri tarafından yalanlanmadığına göre, Adana'da terörün nereden kaynaklandığı ortaya çıkmıştır.

Bu arada Adana'da yakalanan teröristler elbette polisten yakınacaktır. Onu kötüleyecektir. Ama, sıkıyönetim Adana'da bugüne kadar etkin önlemler almadı. Bunun sebebini bilemem. Sebebini sayın komutan açıklasın.

Adana'da CHP dışındaki sol'un MHP'yi hedef seçtiği görüşüne de katılmak güç. Kimse durup dururken hedef seçmez. Bunun mutlaka bir nedeni vardır. CHP dışındaki sol MHP'ye alternatif olarak boğdu. Şimdi kurtarılmış bölgelerden çıkarılma MHP'yi sokak hareketlerinde şiddetlendirdi."

MHP İl Başkanı Faruk Akkülah ise, Ferhat Tüysüz ve Cengiz Ayhan'ın açıklamalarını inceleyerek konuyla ilgili tahkikat yapacağını bildirdi, "Eğer MHP'de bunlara yardım edenler varsa politikayı bırakırım" şeklinde konuştu.

AP İl Başkanı Metin Tolay, Adana'da terör eylemlerinin artması nedeniyle CHP'yi suçladı. Birçok işyerine olaylara karışan militanların alındığını öne sürdü.

MSP İl Başkanı İsmet Aytekin de, Adana'daki terör eylemlerine MHP'nin kentteki yapısı ile yöneticilerin tutumlarının etken olduğu görüşünü savundu.

Anadolu Ajansı'nın çağırısı üzerine 4 siyasi partinin il yöneticileri önce A.A. bölge müdürlüğünde biraraya gelerek tartıştılar, sonra bir masaya oturarak yemek yediler. Toplantı sonunda CHP İl Başkanı Ahmet Albay, MHP İl Başkanı Faruk Akkülah'ı otomobiline alarak evine götürdü.

HÜSEYİN GÜZEL
(1956 - ...)

İleri demokratik devrimin utkusu için işçi sınıfımızın savaş yolunda yürüyen ilerici gençliğin yiğit bir savaş eriydi.

30.9.1978 günü Adana'da faşist canilerce katledildi. Savaşımı sürüyor.

Anısı savaş alanlarında yaşıyor, yaşayacak.

İGD Güneydoğu Bölge Sekreterliği
İGD Diyarbakır, Siirt, Batman, Lice, Ergani, Urfa, Çüngüş şubeleri.

(Po: 2456)

FEHMİ YILDIRIM
(1942 - ...)

Grevli toplusözleşmeli sendikal hak savaşımımızda Bursa'da 29.9.1979 günü faşist güçlerce katledildi.

Anısı yaşatılacak, savaşımı sürdürülecek ve hesabı sorulacaktır.

AİLESİ
Po: 2440

Terör, CHP'yi AP'ye yaklaştırdı

(Baştarafı 1. sayfada) dün Erzurum'da düzenlediği basın toplantısında, AP, Kars Senatör adayının öldürülmesi olayını kınadı ve demokrasinin yaşatılmasında iki büyük partinin birleştiklerini söyledi.

Alacakaptan, CHP il binasında yaptığı basın toplantısında, Türkiye'de anayasal düzenin gereği olan siyasi partilerin yaşamasının etkinliklerini sürdürmelerine bağlı olduğunu belirterek, «14 Ekim'de yapılacak olan seçimlerin tam bir güvenlik içinde sonuçlanmasına hepimiz yardımcı olmak durumundayız. İki büyük parti ve onların taraftarlarına büyük görevler düştüğü kanısındayım» dedi.

Alacakaptan, şöyle devam etti:

«Kars'ta AP Genel Başkanını, Erzurum'da Genel Başkanımızı karşılamaya hazırlanan Erzurum'lulara karşı eşkiyanın baskılarına tanık oldum. Bunları hep birlikte susturacak ve yok edeceğiz. Erzurum'da halk, yıllarca devlet güçlerinin himayesinde şımarmış ve azgınlaşmış olan ne idükleri belirsiz çapulcuların tasarruflarından kurtulacaktır. Aynı rahatlığı Kars'ta ve diğer yörelerdeki halkımıza sağlamak da görevimizdir.»

KARS'TA

AP Kars senatör adayı Salim Dursunoğlu'nun bir saldırı sonucu öldürülmesi ve kardeşi Naim Dursunoğlu'nun da ağır şekilde yaralanmasıyla ilgili olarak gözaltına alınanların sayısı 13'e yükseldi. Gözaltına alınan 13 kişinin, yapılan ilk sorgulamasında, önemli ipuçları elde edildiğini belirten yetkililer, bu kişilerin eğilimlerinin henüz saptanamadığını söylediler.

TRABZON'DA

● Trabzon İl Jandarma Alay Komutanlığı Basın Bürosu'ndan yapılan açıklamaya göre, önceki gün saat 10.00 sıralarında Vakfıkebir ilçesinden Kovanlı köyüne gitmekte olan bir taksinin içindeki Ahmet Aslan ile Mustafa Birsen'e Değirmendere mevkiinde, av tüfeği ile ateş edildi. Olayda Mustafa Birsen derhal öldü, Ahmet Aslan ise yaralandı. Ahmet Aslan Trabzon Devlet Hastanesi'nde tedavi altına alındı.

● Aynı ilçenin Salıpazarı Bucağının Geriköyü'ne gitmekte olan Hasan Ayaz, önceki gece saat 23.00 sıralarında tabanca ile ateş edilerek öldürüldü.

Yetkililer olaylarla ilgili soruşturmanın sürdürüldüğünü, olayların siyasi yönü olup olmadığının araştırıldığını söylediler.

ANTALYA'DA

● DİSK'e bağlı Petkim-İş Sendikası Antalya Şubesi Sekreteri ve CHP Merkez İlçe Sekreteri Mehmet Rıza Uslu'nun Kurtuluş'çuların silahlı saldırısı sonucunda bacağından vurularak yaralandığı bildirildi.

DİSK'e bağlı Petkim-İş Sendikası Genel Sekreteri Kamil Deriner olaya ilişkin bir açıklama yaparak Petkim-İş'in her türlü saldırıya karşı ayakta olduğunu belirtti.

● İlerici Gençler Derneği ve Genç Emekçiler Birliği yöneticileri hakkında 21 Mart Uluslararası Irkçılıkla Savaşım Günü nedeniyle yayınlanan ortak bir bildiri gerekçe gösterilerek, 142'den açılan dava devam ediyor. Önceki gün yapılan duruşma 25 Ekim gününe ertelendi.

KONYA'DA

● Konya'nın Ermenek ilçesine bağlı Elmayurdu köyünde, MHP Meclis Grup Başkanvekillerinden İhsan Kabadayı'nın konuşmasından sonra çıkan olaylarla ilgili soruşturma tamamlandı.

Olaylarla ilgili yakalanarak gözaltına alınan Ahmet Çakır, Mustafa Elmalı ve Ali Korkut ilk sorgularından sonra tutuklanarak cezaevine gönderildiler.

Kaçak olan sanıklardan Mustafa Hancı'nın ise aranmasına devam edildiği bildiriliyor.

GİRESUN'DA

● Tirebolu ilçesinin Çarşı Mahallesinde altı aylık hamile Aysel Tekin, kalmakta olduğu babasının evinde başı kesilerek öldürüldü.

Urfa'da ilkokul öğretmeni bulunan Ziya Takır'ın eşi Aysel Takır, bir süre kalmak için Belçika'da işçi babası Ahmet Tütüncü'nün evine geldi ve annesiyle kalmaya başladı. Aysel Takır banyoda çamaşır yıkarken iki kişinin saldırısına uğradı ve başı gövdesinden ayrılarak öldürüldü. Olayın siyasi bir yönünün olup olmadığı araştırılıyor.

İSTANBUL'DA

● Pendik'te bir dükkan ile bir büfeye patlayıcı madde atıldı. Her iki patlamada ölen ya da yaralanan olmadı.

Dün saat 06.00 sıralarında Pendik 27 Mayıs Caddesi üzerindeki, MHP eski Yönetim Kurulu üyesi olduğu bildirilen Tahsin Mertoğlu'nun emlakçı dükkanına kimliği henüz belirlenemeyen kişilerce patlayıcı madde atıldı. Patlama sonucu işyerinde ve çevrede geniş çapta maddi hasar meydana geldi.

Yine Pendik Hatboyu Caddesi üzerindeki Zihni Doruk'a ait büfeye de aynı saatlerde kimliği saptanamayan kişilerce atılan patlayıcı madde hasara yol açtı.

● Silahlı üç kişi Acıbadem semtinde bir kişiyi kaçırdı. Edinilen bilgiye göre dün kimliği belirsiz silahlı üç kişi Acıbadem semtinde Veysel Çalışkan isimli bir kişiyi plakası 52 AS 965 olarak saptanan bir beyaz Anadol otomobil ile kaçırdılar.

● İTİA'ya bağlı SBF'de geçtiğimiz günlerde Yılmaz Güven adlı öğrencinin faşistlerce bıçaklanarak öldürülmesini protesto amacıyla süresiz boykota başlanıldığı bildirildi. Dün sınavlara girilmediği, giren öğrencilerin de sınav kağıtlarına «Can güvenliği sağlansın» diye yazdıkları öğrenildi. Bahçelievler'de bulunan SBF'de öğrenciler, cangüvenliklerinin sağlanmasına kadar boykotlarının süreceğini ifade ettiler.

● Ümraniye'de faşistlerin BAY-SEN üyesi işçilere saldırdıkları öğrenildi. Ümraniye PTT inşaatlarında grev kararı alan işçilere, saldırıların işveren vekillerince tertiplendiği bildiriliyor. Hikmet Bedir isimli bir BAY-SEN üyesinin, silahlı zincirli üç faşist tarafından gece yolu kesildi ve tehdit edildi. Yine sayıları 40'ı bulan faşist grubunun Ümraniye Pazar yerinde Aziz Yiğit ve Abdullah Umar adlı işçileri dövdükleri bildirildi.

ADANA'DA

● Ceyhan ilçesi Tekel deposunu soymaya kalkışan 4 kişi, bir bekçiyi öldürdü, iki Tekel memurunu da ağır biçimde yaralayarak kaçtı.

Saat 14.30 sıralarında Ceyhan ilçesi Tekel deposuna gelen silahlı 4 kişi, veznedar Hulusi Hakverdi'yi tabancayla tehdit ederek kasada bulunan parayı almak istedi. Ancak o sırada Tekel deposunda bulunan Emniyet bekçisi Ali Koç, soygunculara karşı çıktı ve eylemden caydırmak için havaya ateş açtı. Soyguncular, tabanca ile etrafa yaylım ateşi açarak para alamadan Tekel deposundan uzaklaştılar. Olay sırasında 5 yerinden vurulan Emniyet bekçisi Ali Koç öldü. Veznedar Hulusi Hakverdi ve odacı Ali Akgün ağır yaralandı.

DİSK, CHP ve

(Baştarafı 1. Sayfa'da) yöneticilerin bulunduğu il ve ilçelerde elektriklerin kesildiği bildirildi. Van'dan gelen haberlere göre ise AP Genel Başkanı Süleyman Demirel, taraftarlarınca «MHP'siz iktidar istiyoruz» pankartları ile karşılandı.

DİSK'İN KARARI

Yönetim Kurulu içinde oluşturulan bir komisyon tarafından hazırlanan karar tasarısı DİSK Genel Yönetim Kurulu tarafından aynen kabul edildi. Sıkıyönetim Komutanlığının izin vermemesi üzerine toplanamayan DİSK Genel Yönetim Kurulu üyeleri Genel Başkan Abdullah Baştürk'ün odasında komisyonun aldığı kararları onayladılar. Komisyonda alınan kararlara komisyon üyesi Kenan Budak'ın karşı çıktığı öğrenildi.

Seçimler öncesinde Türkiye'nin içinde bulunduğu durumun bir değerlendirilmesinin yapıldığı karar açıklamasında, MHP, CGP, AP ve MSP gibi partilerin yenilmesi ve geriletilmesi gereği vurgulandı. Açıklamada, seçimlerin boykot edilmesini isteyenler eleştirilerek, «Böyle bir davranış istemeyerek de olsa meydanı faşistlere bırakmak, onları dolaylı olarak desteklemek olur» denildi.

DİSK Genel Yönetim Kurulu'nun 14 Ekim seçimlerine ilişkin kararları şöyle:

«1. Tabanının (gövdesinin) demokrat unsurlardan oluşması nedeniyle, faşizme karşı mücadelede önemli görevler yapabilecek olan CHP ne oy verilerek desteklenmesini.

2. İşçi sınıfımızı, emekçi halkımızı kucaklayan siyasal örgütlenmenin henüz var olmadığının bilincinde olarak, sosyalist-ilerici tüm partilerin adaylarına da oy verilerek güç katılmasının faşizmle mücadele ilkesine ters düşmeyeceğini kamuoyuna duyurmaya karar vermiştir.»

TSİP'NİN KONUŞMASI ENGELLENDİ

Türkiye Sosyalist İşçi Partisi Genel Sekreteri Yalçın Yusufoğlu partisinin 11 Ekim tarihinde yayınlanması gereken Radyo-TV konuşmasının Yüksek Seçim Kurulu tarafından sansüre uğratılarak, yayından menedildiğini söyledi ve bu kararı anti-demokratik olarak nitelendi.

TİP'İN AÇIKLAMASI

Türkiye İşçi Partisi Basın Bürosu Sekreteri Gündüz Mutlu Ay, partisinin Genel Başkanı Behice Boran'ın Radyo-TV konuşması sırasında bir çok il ve ilçelerde yerel yöneticiler tarafından elektrikler kesilerek TİP'in sesinin duyulmasının engellenmeye çalışıldığını söyledi.

DEMİREL VAN'DA

Seçim gezisini sürdürer AP Genel Başkanı Süleyman Demirel Van'da «MHP'siz iktidar istiyoruz» yazılı pankartlarla karşılandı.

AP Genel Başkanı Süleyman Demirel, Van'da yaptığı konuşmada, hükümet yönelik eleştirilerini sürdürerek özetle şunları söyledi:

«Seçim neymiş, bize geçim lazım diyenlere şunu söylemek isterim ki, geçimin de yolu seçimdir. Biz Türkiye'de kardeşlik, birlik ve beraberlik istiyoruz.»

YİTİK

Kredi Yurtlar Kurumu Tanıtma Kartımı ve ODTÜ Kimliğimi Yitirdim. Geçersizdir.

YAKUP DURŞEN

Po: 2458

Para sistemi

(Baştarafı 1. sayfada) keler, bu yükselişi durdurabilecek önlemler üzerinde aralarında görüşmelere başladılar.

Altının Londra külçe altın piyasasında, ons başına 440 dolardan daha yüksek bir değer üzerinden işlem görmesi üzerine İMF - Dünya Bankası toplantısında ele alınan bütün konular adeta ikinci plana itildi.

Japonya Merkez Bankası Başkanı Teiichiro Moringa, fiyatların bu denli hızlı artmasına «Spekülatörlerin neden olduklarını» ileri sürerek «Bu hayırlı bir işaret değil, bütün dünya ekonomisi altüst olabilir» şeklinde konuştu.

Altın - Dolar dengesinin hızla bozulması, Batı'da yeni bir uluslararası para birimi kurulması için girişilen çabalara da hız verdi. Projeye göre, ellerinde dolar fazlası olan ülkeler, bunları İMF'nin özel çekme hakları ile değiştirilebilecekler. Bu şekilde, istenmeyen dolarların dünya piyasalarına sürülmesi de önlenecek.

Ancak İMF çevreleri, yeni projenin uygulama aşamasına geçilmesinin zaman alacağını belirttiler.

İLAN

Sendikamız, işkolları Yönetmeliğinin 12 sıra numaralı işkolunda kurulu işyerlerini kapsamak üzere işkolu seviyesinde Toplu İş Sözleşmesi yapacaktır.

Keyfiyet 275 sayılı Yasa uyarınca ilan olunur.

Türkiye, Lastik, Kauçuk ve Plastik
Sanayii İşçileri Sendikası
LASTİK-İŞ
Genel Yönetim Kurulu

Po: 2457

A. Zagladin
A.Galkin - T.Timofeyev
İŞÇİ SINIFI
VE DÜNYA
DEVRİM SÜRECİ
184 sayfa 50 lira
KONUK YAYINLARI
POSTA KUTUSU: 749 İSTANBUL
TEMEL DAĞITIM
HİMAYE-İ ETFAL SOK.
ORHANBEY İŞHANI
NO 6 KAT 1 DA.1
CAĞALOĞLU İST.

Politika
SAVAŞSIZ SÖMÜRÜSÜZ BİR DÜNYA İÇİN

- **Sahibi:** Politika Basım ve Yayım A.Ş. adına ....**KEMAL TÜRKLER**
- Yazıişleri Müdürü ...... **Tamer KAYAŞ**
- **İstanbul:** Yerebatan Cad. Taşsavaklar Sok. No: 5 Cağaloğlu Tel. 27 77 12 - 27 69 09 - Teleks: 23 290
- **Ankara:** İzmir Cad. No: 20/27, Kat: 7 Kızılay **Telefon:** 18 79 59 - 17 65 36 — **Teleks:** 42 486 - 42 879
- **İzmir:** Cumhuriyet Bul. Aslan Kapanı İş H. K.. 5 No: 510 Konak **Telefon** 13 69 61
- **Dizgi:** .... Politika Tipo Tesisleri
- **Baskı:** ...... Cumhuriyet Matbaacılık ve Gazetecilik T.A.Ş.
- **Dağıtım:** .... Hürriyet Holding A.Ş.
- **İLAN KOŞULLARI:** 2-3-7. sayfalar (sütun / cm): 300 TL. - 4-6. sayfalar (sütun / cm): 250 TL. - 8. sayfa (sütun / cm): 700 TL. Yayın ilanları (tek sütun, 5 cm): 250 TL. - Ölüm, Teşekkür, Nişan, Doğum vb (tek sütun 5 cm): 500 TL.
- **ABONE KOŞULLARI:** 3 Aylık: 450 TL., 6 Aylık: 900 TL. 1 Yıllık: 1800 TL. Avrupa ülkeleri: 1 Yıllık: 260 DM., 6 Aylık: 130 DM. Diğer ülkeler için 1 Yıllık: 180 Dolar.

10 gün içinde Onger için 108 kahve toplantısı düzenlendi

İstanbul, (Politika) — İstanbul Bağımsız Senatör Adayı Bakiye Beria Onger'in seçim kampanyası nedeniyle 10 gün içinde 108 kahve toplantısı yapıldığı bildirildi. 5 bine yakın gönüllünün katıldığı kampanya ile ilgili olarak Beria Onger'in seçim bürosundan yapılan açıklamada şöyle denildi:

Basılı malzemeyle propagandaya da önem verilen seçim kampanyasında, bugüne kadar çeşitli meslek gruplarına, sınıf ve katmanlara yönelik ve çeşitli sorunları içeren 30 çeşit bildiri basılıp dağıtılmıştır. Ayrıca gazete, seçim bildirgesi, pul, kart vs. basılı malzemenin toplam trajı 6 milyonu bulmuştur.

Seçimlerde İstanul Bağımsız Senatör Adayı Bakiye Beria Onger'in, TİP, TSİP ve diğer ilerici adaylara yaptığı eylem birliği çağrısına TSİP'den olumlu yanıt gelmiş ve ortak eylemler konusunda anlaşmaya varılmıştır.

Seçim bürosunun açıklamasında TSİP ile Onger'in 6 Ekim tarihinde saat 14.00-17.00 arasında Şişli, Hürriyet-i Ebediye alanında açık hava toplantısı yapılacağı bildirildi.

Onger ve TSİP ilk ortak toplantısını yaptı

İstanbul, (Politika) — Bağımsız Senatör adayı Bakiye Beria Onger'le TSİP İl yönetimi arasında kurulan eylem birliği, pratiğe de yansıtıldı ve Onger, TSİP'in Küçükköy'de düzenlediği bir kahve toplantısına katılarak konuşma yaptı. Bakiye Beria Onger'le TSİP Merkez Yürütme Kurulu üyesi ve İstanbul İl Başkanı Ali Kar, yaptıkları konuşmalarda eylem birliğini «kıvanç verici» olarak nitelendirdiler.

Konuşmasında, seçimlere solun güçbirliğini sağlayarak girmenin gerçekleştirilemediğini belirten Bakiye Beria Onger özetle şöyle konuştu:

«Bilindiği gibi işçiden emekçiden yana, sömürüye karşı olan sol güçlerin seçimlere ortak adaylarla girmesi sağlanamadı. Ne var ki sosyalistler, komünistler için seçimlerin bir oy çekişmesinden ibaret olmadığı açıktır. Asıl önemli görev emperyalizme, faşizme, şövenizme, tekellere karşı eylem bir liğini oluşturmaktır. Bu yalnız gerekli değil, olanaklıdır da. İçinde bulunduğumuz koşullarda bu birlikteliği sağlamaktan kaçınmak tarih önünde işçi sınıfımız ve halkımıza karşı işlenmiş bağışlanmaz bir sorumsuzluk örneği olacaktır.»

TİP'e ve soldaki diğer bağımsız adaylara da, anti-emperyalist, anti-faşist, anti-şövenist ve anti-tekel bir platformda eylem birliği çağrısı yaptığını, ancak şimdiye kadar sadece TSİP'in olumlu yanıt verdiğini kaydeden Onger konuşmasını şöyle sürdürdü:

«Bu toplantı sosyalist bilinç ve sorumlulukla davranan TSİP'li arkadaşlarımın verdikleri olumlu yanıtla gerçekleşen ilk ortak toplantımızdır. Atılan bu ilk adım kıvanç vericidir. Türkiye işçi sınıfın politik birliğini, ulusal demokratik güçlerin eylem ve cephe birliğini sağlamada bir aşama olarak önemlidir ve umut vericidir.»

Bakiye Beria Onger'in konuşması sık sık «Yaşasın demokratik güçlerin eylem birliği» ve «MHP - ÜGD kapatılsın» sloganları ile kesildi.

ALİ KAR'IN KONUŞMASI

Onger'den sonra söz alan TSİP Merkez Yürütme Kurulu üyesi ve İstanbul İl Başkanı Ali Kar da yaptığı konuşmada eylem birliği yolunda atılan adımları «kıvanç verici» olarak nitelendirdi.

Sömürünün alabildiğine yükseldiğini ve CHP ağırlıklı hükümet döneminde işçi ve emekçiler üzerinde ekonomik ve siyasal baskıların giderek arttığını kaydeden Ali Kar konuşmasını şöyle sürdürdü:

«TSİP bu seçimleri bir yarış haline getirmedi. Getirmeyecek de. İşçi sınıfının birliği, demokrasi güçlerinin birliği bir zorunluluktur. Çıkarları faşizme karşı olan güçler, sosyalistlerin birliğini istiyor. Bu gün TSİP'in çağrısına devrimci demokratların verdiği olumlu yanıt umut verici bir adımdır. Özgürlük yolunun birlik politikamızı desteklemesi sevindiricidir. Birlik dayanışma grubu ile seçim çalışmaları sırasında kurulan eylem birliği kıvanç vericidir.»

Paşabahçe Şişe Cam'da işçiler yemekten zehirlendi

İstanbul, (Politika) — Paşabahçe Şişe Cam Fabrikasında Cumartesi günü öğle yemeğinde verilen balıktan 100 kişinin zehirlendiği öğrenildi. Yemekten sonra fenalaşarak zehirlenme belirtisi görülen işçilere doktor müdahalesi yapılarak ölüm tehlikesi önlendi.

Diğer yandan iki gün sonra işverenin verdiği tavuk yemeğinin de bayat olduğunu anlayan işçiler yemeği yemediler. Sendika yetkililerinin tavuk yemeğinin kontrolden geçirilmesi isteği işveren tarafından reddedildi. Bunun üzerine işçiler yemek boykotu yaparak yemekleri yemediler.

Partilerin TV konuşmaları

Erbakan: Biz yapıyoruz, AP-CHP pay çıkarıyor

Milli Selamet Partisi Genel Başkanı Necmettin Erbakan dünkü Radyo-Televizyon konuşmasında, AP ve CHP'nin iktidarda oldukları 50 yıllık dönemi eleştirerek «50 senedir idare edenlerin hakkın yolundan uzaklaşmaları sonucunda bugünkü durumlara geldik» dedi. AP ve CHP zihniyetlerinin birbirinin aynı olduğunu ileri süren Necmettin Erbakan, konuşmasının ikinci bölümünde MSP'nin kendi iktidarları dönemindeki yarım kalan hamlelerinden sözetti.

Demirel, «Yok»lardan ve «İşgal»lerden sözetti

Adalet Partisi Genel Başkanı Süleyman Demirel dünkü Radyo-TV konuşmasında, günlerdir sürdüregeldiği hükümeti eleştirme kampanyasına devam etti. Konuşmanın büyük bir bölümünde «yok»lardan ve «işgal»lerden sözeden Süleyman Demirel, «21 ay evvel ülkenin idaresini, hile ve entrika ile ele geçirenler, devleti ağır bir şekilde tahrip etmişlerdir» dedi. Radyo ve Televizyonun, Anadolu Ajansı'nın ve Merkez Bankası'nın işgalde olduğunu iddia eden Demirel, «Belediyeler ve muhtarlara ağır baskılar kurmuşlar, devletin idare kadrosunu tahrip etmişlerdir» dedi.

MHP'nin aklı fikri TKP'de

MHP Genel Başkanı Alpaslan Türkeş dünkü konuşmasında da CHP'yi ve CHP ağırlıklı hükümeti TKP'nin güdümünde göstermeye çalıştı. Türkeş, faşizmin klasik demagojisine uygun konuşmasını bitirirken, «Allah bir, devlet bir, bayrak bir, kavga bir» dedi. Türkeş, Türkiye'de bir yol ayırımına gelindiğini, bu yol ayrımında kurtuluşu MHP'nin sağlayacağını söyledi.

TSİP: Sınıf güçlerimizi biraraya getirelim

Türkiye Sosyalist İşçi Partisi'nin dünkü Radyo ve Televizyon sözcüsü Ali Kar konuşmasında, «Faşizme karşı verdiğimiz mücadele özünde sömürüye, tekellere karşı verdiğimiz mücadelenin ayrılmaz parçasıdır» dedi. Faşistlerin yurdun dört bir yanında giriştikleri katliamları da sergileyen Kar, daha sonra Türkiye'nin içinde bulunduğu durumun bir değerlendirmesini yaptı. Toplumun çeşitli emekçi kesimlerinin ne gibi sorunlarla karşı karşıya bulunduğunu örnekleyen Kar, «Halkımızın umudu yine halkımızın bilincidir» dedi. Ali Kar konuşmasını, «Örgütlenelim, sınıf güçlerimizi biraraya getirelim. Halk güçlerinin birleşmesi için mücadele edelim» diyerek bitirdi.

SDP sözcüsü ekonomi-politik anlattı

Sosyalist Devrim Partisi sözcüsü Aydın Köymen dünkü Radyo-TV konuşmasında bilgisi ölçüsünde ekonomi-politik anlattı. Köymen, konuşmasını bitirirken MHP'lilerin sloganı olan «Ne Amerika Ne Rusya, Ne Çin» sözlerini kullandı.

TİP «bölücülük» masalını örnekledi

Türkiye İşçi Partisi adına Genel Sekreter Nihat Sargın, doğudan izlenimleriyle başladığı konuşmasında «bölücülük» edebiyatı altında yatanları örnekleriyle sergiledi. Doğu'da yapılan bir tatbikatta, «düşman» olarak Kürt halkının seçilmesinin anlamlı olduğunu vurgulayan Sargın, TİP'e karşı geçtiğimiz dönemlerde girişilen saldırılardan da örnekler verdiği konuşmasını Nazım Hikmet'in bir şiiriyle bitirdi.

CGP: Her insan allahın kuludur

CGP Genel Başkanı Turhan Feyzioğlu «Cumhurbaşkanın da en uzak köyde oturan çobanın da insanlık onuru eşittir. En uzak köyde oturan fakir yurttaşın da Çankaya'da oturan Cumhurbaşkanı kadar insan olarak şerefi vardır» dedi. Feyzioğlu «herkes allahın kuludur» dedi.

Ecevit niçin Kars'a gitmediğini anlattı

CHP Genel Başkanı Bülent Ecevit, dün Radyo-TV'de partisi adına yaptığı propoganda konuşmasında, bir adayın öldürülmesi ardından yaslı ve gergin ortamda Kars'ta toplantı yapmayı doğru bulmadığı, Kars'lıların acısına saygı duyarak gezisini ertelediğini kaydederek, «Dilerim ki, demokrasiye bağlı tüm partiler ve partililer şu günlerde gerilimi arttırıcı davranışlardan ve üsluptan kaçınsınlar. Oyunlar nasıl olsa bozulacaktır, ama daha kolay, daha yumuşak, daha kansız bozulur o zaman» dedi.

Bir seçime gidildiğini, bunun genel seçim olmadığını ama Türkiye'nin bugünkü ortamında önemli bir seçim olduğunu bildiren Ecevit, «Ve yine oyunlar tezgahlanıyor, kapalı kapılar ardında birtakım hesaplara, kitaplara dayalı oyunlar.

Timisi: Dışta saygınlığımız yok

TBP Genel Başkanı Mustafa Timisi, Radyo-Televizyonda dün yaptığı konuşmada, «Dışta saygınlığı olmayan, küçümsenen, el açan bir devlet durumundayız» dedi.

SAVARONA GEMİSİ YANDI

Heybeliada'daki Deniz Harp Okulu önünde demirlenmiş durumdaki «Savarona» okul gemisinde dün saat 08.15 sıralarında bilinmeyen bir nedenden dolayı yangın çıktı. Yangının başlamasından hemen sonra yangını söndürmek üzere «Alemdar-2» ve «Kurtaran-1» gemileri olay yerine geldi ve gemide çıkan yangını saat 11.15'de kontrol altına aldı. İstanbul İtfaiye Müdürlüğü'ne bağlı Heybeliada itfaiye grubu da yangın söndürme çalışmalarına katıldı. Sıkıyönetim Askeri Savcılığı olaya el koydu. Gemi Büyükada açıklarına çekilerek kendi kaderine terkedildi.

Ankara-İstanbul yolunda gösteri yapan işçiler «Sahte umutlara oy yok» sloganını attılar

Ankara, (Politika) — İstanbul yolunda temel enerji fabrikası ile GİMA deposunda çalışan işçiler bir gösteri yaparak sahte umutlara oy verilmemesini istediler.

Önceki gün saat 17.30 sıralarında yapılan ortak gösterideki konuşmalarda faşistlere, gericilere, NATO'culara, IMF'cilere oy verilmemesi istendi. «İşçi sınıfının partisi önder, adayımız Onger» şeklinde slogan atan emekçiler dağıttıkları bildirilerden sonra servis araçlarına binerek şehir merkezine döndüler.

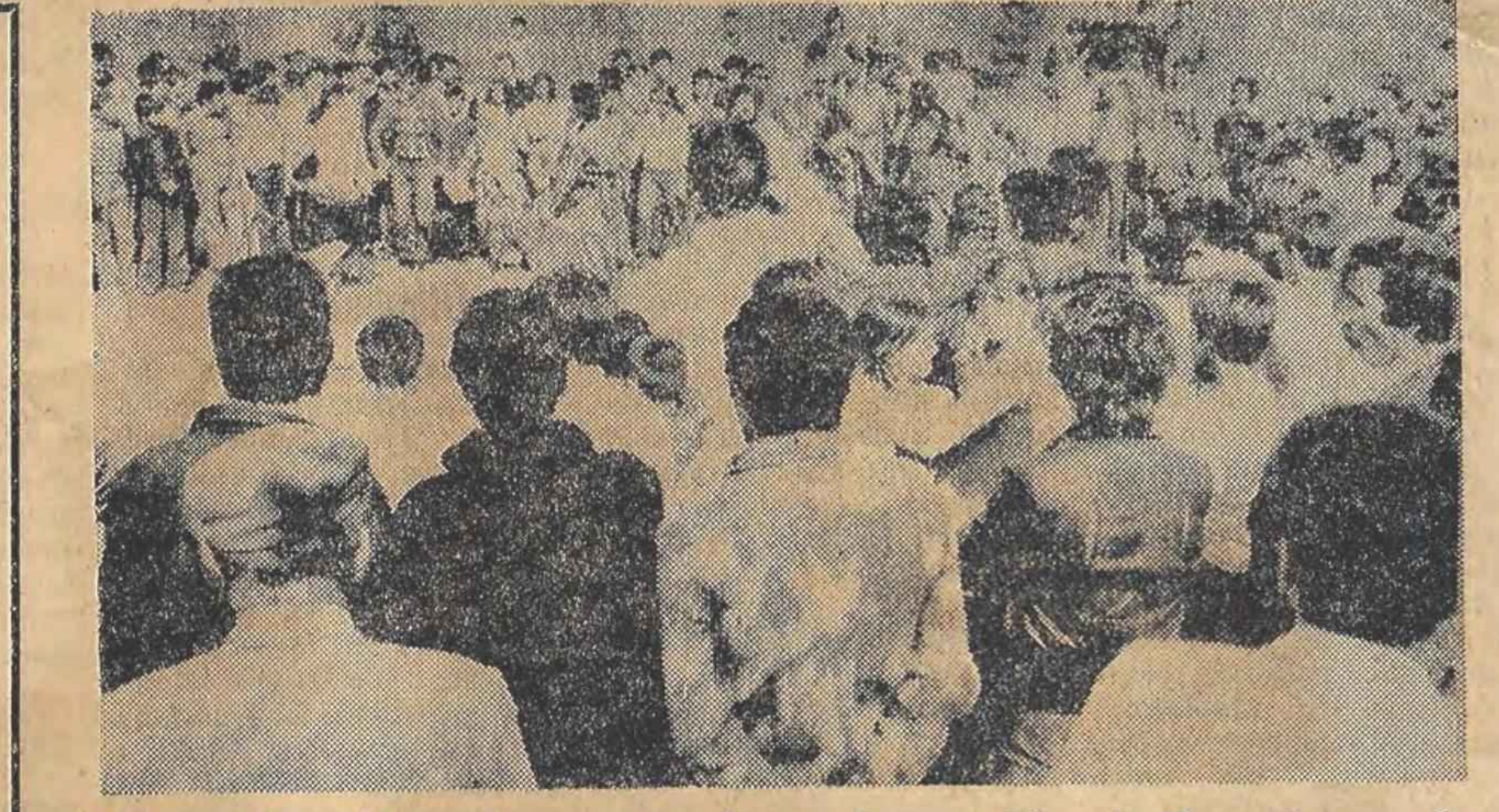

Heybeliada mitingine ilgi fazlaydı

İstanbul, (Politika) — İstanbul Bağımsız Senatör Adayı Bakiye Beria Onger'in açık hava ve kapalı salon toplantıları sürüyor. Seçim kampanyasına bağlı olarak dün Heybeliada Atatürk Alanında bir açık hava mitingi yapıldı. Saat 14.00'de başlayan açık hava toplantısına Heybeliada halkı yakın ilgi gösterdi. Miting başlamadan önce yapılan anonslarda İstanbul Bağımsız Senatör Adayı Bakiye Beria Onger tanıtıldı ve halk mitinge davet edildi.

Heybeliada'da Bakiye Beria Onger adına düzenlenen açık hava toplantısı, Maden-İş üyesi ve Arçelik işçisi Alhaz Korkmaz'ın açış konuşmasıyla başladı. Korkmaz, konuşmasında işçi sınıfının MESS'e karşı yığınsal grevlere hazır olduğunu belirterek, «1977'de de olduğu gibi zafer tekellerin ağır ekonomik dayatmalarına karşı mücadele eden metalürji işçilerinin olacaktır» dedi. Arçelik işçisi Alhaz Korkmaz daha sonra sürdürdüğü konuşmasında seçimlerin önemi üzerinde durarak, emekçilerin gür sesinin parlamentoda da çıkması için işçilerin oylarını İstanbul Bağımsız Senatör Adayı Bakiye Beria Onger'e vermelerini istedi.

Halkın büyük ilgi gösterdiği Heybeliada açık hava toplantısında daha sonra söz alan Avukat Mehmet Çakıcı, emekçilerin artan sorunları üzerinde durarak, emekçilerin kurtuluşunun kendi ellerinde olduğunu, bunun için halkı yıllardan beri kandıran, sömüren burjuva partilerine, burjuva reformistlerine oy verilmemesini istedi.

Radyolardan seçmeler

TRT - 1

07.40 Sabahtan Sabaha
09.02 Halk Müziğine Gönül Verenler
10.01 Arkası Yarın
11.05 Okul Radyosu
13.00 Haberler
16.05 Okul Radyosu
20.02 Çocuklar İçin On Dakika
21.02 Radyo Tiyatrosu

TRT - 2

08.02 Gün Başlıyor
09.00 Olayların İçinden
10.00 Ünlü Türk Bestecileri
11.30 Örneklerle Türk Edebiyatı
13.00 Haberler
16.20 Arkası Yarın
22.00 Yabancı Dil Öğrenelim Başlarken

TRT 3

07.02 Güne Başlarken
11.00 Öğleye Doğru
13.00 Konser Saati
16.00 Müzik Dünyasından
17.09 Sizler İçin
17.50 Seçim Konuşmaları
20.30 Caz Konseri
21.00 Büyük Eserler

TRT Program·Haber·Eleştiri

"5 Dakika" proğramının da ekranlara veda etme olasılığı var

«Bir Konu Bir Konuk» adlı programın ekranlardan uzaklaştırılmasından sonra «Beş Dakika» adlı program da ekranlara veda edecek gibi görünüyor. Okuyucu mektuplarından, sorunların küçük oyunlarla izleyicilere aktarılmasına dek bir dizi olumlu yanı bulunan bu programın kaldırılması yönündeki gelişmeler tepkilere neden oluyor. Edinilen bilgilere göre: Ayhan Karapars, Yavuz Tarakçıoğlu ve Tahir Uzun'dan oluşan «Beş Dakika» yapımcıları, yeni sezon için altı program hazırlamışlardı. «Çocuksu Kiracı», «İkna», «Ses» «Olay», «Nuri Beyi Kim Sevmez» ve «Düşüncesizler» adlı programların hazırlıkları bitirildiği sırada, bugüne dek hiç bir şubeye bağlanmaksızın çalışan ekibin, TV Eğitim Dairesine bağlı olarak çalışacağı bildirildi. Programın eğitici niteliğinin ağır bastığı gerekçesiyle alınmıştı bu karar. Ancak «Beş Dakika» yapımcıları, bu kararın çalışmaları üzerinde olumsuz etkiler yaratacağını bildirerek bunu kabul etmeye yanaşmadılar. TRT Genel Müdürlüğü kararında direnirse, program yayından kaldırılacak. Konuyla ilgili olarak «Beş Dakika» yapımcıları şunları söylediler: «Bugüne kadar sadece Program Müdürlüğüne bağlı olarak hazırlanan «5 Dakika» programları eğer Eğitim Şubesi'ne bağlanacak olursa konuların özgürce seçimi olanağı ortadan kalkacak. Çünkü, o şubenin konuları ile bizim programda yer vereceğimiz konular uyuşmaz.»

Öte yandan TV'de görevli diğer yapımcılar da bu konuda şunları söylediler:

«5 Dakika» yayına başladığından bu yana bir çok şubenin eleştirilerine hedef olmuştur. Çünkü, konu üzerinde diğer şubelerle uyuşmazlıklar ortaya çıkıyordu. Ve bu program, sadece Program Müdürlüğü'ne bağlıyken bile bu denli çatışmalara yolaçıyordu. Şimdi tek bir şube içinde yer alınca sürtüşmeler daha da artacak. Bazı konular atlanacak, dolayısıyla izleyiciyle kurulan diyalog iyice kopacak. Hızlı çalışma temposu yavaşlayacak. Böylece işler daha da karışacak.» Ancak, bunca tepkilere karşın TRT Genel Müdürlüğü'nün bu kararında ısrar edeceği ve dolayısıyla programın ekranlara veda edeceği kanısı giderek yoğunluk kazanıyor.

TELEVİZYON PROGRAMI

17.55 HABERLER
18.00 Müzik
Seçim Konuşmaları (18.03-19.47)
18.03 Adalet Partisi
18.16 Milliyetçi Hareket Partisi
18.29 Türkiye Sosyalist İşçi Partisi
18.42 Sosyalist Devrim Partisi
18.55 Türkiye İşçi Partisi
19.08 Cumhuriyetçi Güven Partisi
19.21 Cumhuriyet Halk Partisi
19.34 Türkiye Birlik Partisi
19.47 Milli Selamet Partisi
19.57 Müzik
20.00 Türk Halk Müziği ve Türk Sanat Müziği
20.30 HABERLER
21.15 Saz Eserleri
21.20 Aşk Gemisi

Dizinin HORTLAKLAR GEMİSİ adlı bölümü yayınlanacak.

22.05 Avrupa Kupalarından Maç Özetleri
22.35 Medeni Kanun

Programda, Medeni Kanunun Türk sosyal yaşamına getirdiği yenilik ve bunun önemi tartışılıyor. Jülide Gülizar'ın yönettiği ve açıkoturum şeklinde düzenlenen programa, Medeni Hukuk konusunda yetkili öğretim üyeleri katılıyorlar. Yapım: Filiz Ozankaya, Yönetim: Ayla Erdemli.

23.35 HABERLER

«Bir Ceza Avukatının Anıları» adlı dizinin 3. bölümünün çekimi başladı

Uzunca bir süreden beri TV Dairesi önemli bir dizi hazırlıyor: «Bir Ceza Avukatının Anıları», Konusu Prof. Faruk Erem'in anılarından oluşan bu dizinin senaryosu Lütfi Akad tarafından hazırlandı. Akad, dizinin çekimini de üstlendi. Yaz aylarında dizinin 1. ve 2. bölümleri bitirildi. Geçtiğimiz günlerde de dizinin 3. bölümünün çekimi başladı. Çekim, Haydarpaşa Lisesinde gerçekleşiyor. Dizinin görüntü yönetmenliğini Gani Turanlı yapıyor. Dizinin yapımcıları Ankara TV'sinden Serpil Akıllıoğlu ve Hüseyin Taşkın.

DİZİNİN YEDİ BÖLÜMÜ VE KONULARI

Bir bölümü 45 dakika olarak **«Bir Ceza Avukatının Anıları»** adı altında ekrana gelecek olan dizinin 7 bölümü ve konuları şöyle sıralanıyor:

- **«Çekiç ve Titreşim»:** Çekimi tamamlanan bu ilk bölümde, başrolü Erkan Yücel oynuyor. Ziya Öztan tarafından senaryolaştırılan bu bölümde, bir kaporta ustasının yaşamı anlatılıyor. Bu bölümde oynayanlar: Suna Keskin, Osman Alyanak, Yüksel Gözen, Gülşen Girginkoç ve Nesrin Tokyay.
- **«Emekli Başkan»:** Senaryo ve yönetim Lütfi Akad'a ait. Yönetmen yardımcılıklarını Serpil Akıllıoğlu ile Çetin Öner paylaşıyor. Emekli olan bir yargıcın, yıllar önce verdiği bir idam kararındaki yanılgı payını araştırmasını konu alan bölümde, şu oyuncular var: Müşfik Kenter, Ali Şen, Kâmuran Usluer ve Hikmet Çelik.
- **«Isı»:** Senaryo ve yönetim yine Lütfi Akad'ın. Bir idam mahkûmunun son 24 saatinin anlatıldığı bölümde, başrolü Çetin Öner oynuyor. Yıllarca Ankara Sanat Tiyatrosu'nda oyunculuk yapan TV prodüktörü Öner'in, bu bölümde oynaması için TRT'den özel izin alındı.
- **«Mertlik»:** Bu bölüm Ziya Ökten tarafından senaryolaştırıldı. Başrolleri Halûk Kurdoğlu ile Timur Anıt paylaşıyor.
- **«Kuma»:** Senaryo, Serpil Akıllıoğlu tarafından hazırlandı. Çekimleri için Ürgüp ve Göreme'ye gidilecek olan bu bölümde Almanya'dan Erzincan'ın köylerine getirilen bir kuma anlatılıyor. Başrolü, Ayberk Çölok, Alman kızını ise bir İngiliz olan Susan Rose oynuyor.
- **«Suçlular ve Ötekiler»:** Yönetim ve senaryo Lütfi Akad'ın. Doğu sınırında yaşamını kaçakçılıkla kazanan kişilerin anlatıldığı bu bölümde, Rana Cabbar oynuyor.
- **«Kan»:** Oyuncu seçiminin henüz yapılmadığı bu bölüm, Karadeniz kıyılarında çekilecek. Bir kan davasını konu alan bu son bölümün çekimleri için, ekip, yağmur mevsimini bekliyor.